Fundado el 14 de Enero de 1917
AÑO XXV N.o 8,697

LA NACION

(EMPRESA PERIODISTICA "LA NACION" S. A.)

TIEMPO PARA SANTIAGO
HOY: Bueno.
MINISTERIO DE DEFENSA NACIONAL
OFICINA METEOROLOGICA DE CHILE

EDICION DE 16 PAGINAS — SANTIAGO DE CHILE, SABADO 27 DE SEPTIEMBRE DE 1941 — PRECIO EN TODO EL PAIS: UN PESO

Crece el furor de la batalla en Odessa y Leningrado

574.000 prisioneros rusos en Kiev, dice Berlín

Esta información ha sido desmentida por Moscú.— Llega a su fin la batalla más grande registrada en la historia

BERLIN, 26.— (U. P.) El comunicado especial del alto comando alemán, transmitido por todas las estaciones radiotelefónicas de Alemania poco antes de las 19.30 horas de hoy, anunció la tremenda noticia de que hasta ahora han sido hechos prisioneros 574.000 soldados soviéticos como resultado del encercamiento al oriente de Kiev.

El comunicado indicó que el anuncio del término de la batalla podrá esperarse para mañana o el domingo, cuando el número de prisioneros será aún más alto.

Aunque la victoria alemana es por sí significativa, puesto que equivale indiscutiblemente a un debilitamiento de las fuerzas del mariscal Budenny que tratan de contener a la aplanadora alemana-aliada en el frente sur, significa simultáneamente que las poderosas fuerzas blindadas y de infantería que comandan von Bock y von Rundstedt, podrán ser lanzadas pronto a la embestida ya iniciada contra Kharkov y la cuenca del Donetz.

El comunicado especial de esta noche fué transmitido con la fanfarria de costumbre antes y después de su lectura, repitiéndose una vez.

ACCION DE LA LUFTWAFFE

Entretanto, la agencia noticiosa DNB. da cuenta de que en el día de ayer bombarderos y stukas alemanes bombardearon las comunicaciones soviéticas y las posiciones de la artillería e infantería rusas, destruyendo "numerosos fortines y nidos de ametralladoras". Agrega que los aviones incendiaron por medio de sus cañones y ametralladoras, casas que servían de refugio a las tropas soviéticas en varias aldeas y ciudades. "Una importante línea férrea" habría sido destruída. En el frente norte, la Luftwaffe atacó enérgicamente las posiciones soviéticas y concentraciones de tropas, siendo silenciadas numerosas baterías antiaéreas y de artillería, asegurándose que los rusos sufrieron fuertes bajas durante los ataques contra las posiciones de la infantería. Fueron bombardeadas las líneas de ferrocarril y las ciudades que cuentan con guarniciones.

La DNB. declara que los aviadores alemanes observaron grandes explosiones en una fábrica de armamentos que no ha sido identificada. En el día de ayer los aviones alemanes de combate derribaron 31 aviones soviéticos, la defensa antiaérea abatió 10, y 25 fueron destruídos en tierra.

TOMA DE UNA GRAN CIUDAD

Añade esta agencia noticiosa que al sureste del Río Desna las tropas alemanas tomaron una gran ciudad, después de reñida lucha, y limpiaron el campo de batalla de unidades soviéticas dispersas. Durante el miércoles y jueves, fueron capturados 3.000 prisioneros, destruyéndose o bombardeándose numerosos tanques y cañones soviéticos.

Dice también la DNB. que 400 soldados de caballería soviéticos cargaron delante de la infantería y tanques, contraatacando fieramente las posiciones de la infantería alemana, en un punto del sector sur del frente oriental, el jueves. Este ataque habría sido uno de una serie de acometidas de caballería ocurridas en los últimos días, ninguna de las cuales tuvo éxito.

Al preguntársele a círculos autorizados alemanes si habría alguna reacción ante las noticias de haber caído en Bulgaria nuevos paracaidistas soviéticos, dijeron: "Algo se oirá acerca de este asunto en los próximos días", agregando que las noticias llegarían de Bulgaria más bien que de Alemania. Se negaron a hacer mayores comentarios.

LA MAYOR BATALLA DE LA HISTORIA SE ACERCA A SU FIN

BERLIN, 26.— (U. P.) La más grande batalla que registra la historia se acercaba a su término hoy, mientras el Alto Comando sostiene que 492,000 soldados soviéticos han caído prisioneros de los alemanes hasta ahora, en el enorme cerco al este de Kiev, entre el Desna y el Dniéper.

Aunque los alemanes todavía no ha anunciado las bajas soviéticas ni las suyas propias, parecería que los cuatro ejércitos de las fuerzas de Budenny, que primitivamente se sostuvo estaban cercados, sumaban alrededor de un millón de hombres. El Alto Comando no ha indicado cuándo

PASA A LA PAGINA 6)

En Leningrado, los rusos mantienen sus líneas y contraatacan con vigor.— Alemanes estarían a las puertas de la ciudad de Kharkov

MOSCU, 26. — (U. P.) —Las ciudades de Leningrado y Odessa, conjuntamente con la región de Kiev, continúan siendo los puntos céntricos de la tremenda lucha que se desarrolla actualmente en todos los sectores del frente ruso-germano, donde las acciones militares en tierra y las batallas aéreas cobran constantemente intensidad.

Anoche de 8 y 20 a 10 P. M. se dió la señal de alarma en Moscú por tercera noche consecutiva, y según las informaciones oficiales, todos los aviones aislados que intentaron penetrar a través de las defensas de la capital fueron repelidos por las defensas antiaéreas.

Un comunicado oficial anuncia también que las fuerzas rusas destruyeron ayer 138 aviones enemigos, de éstos 70 en combates aéreos y los restantes fueron destruídos en los aeródromos enemigos. Los rusos perdieron 36.

DESMENTIDO RUSO

Oficialmente se ha desmentido también que los alemanes hubiesen tomado 380 mil prisioneros rusos y se hubiesen apoderado de 570 tanques al Este de Kiev, según alega el alto comando alemán. La noticia es calificada "como una nueva falsedad hitlerista" y se agrega que sin duda alguna "los invasores alemanes poseen una superioridad numérica en la zona de Kiev, pero hasta el momento es difícil predecir el resultado de la lucha".

Un despacho recibido del frente noroccidental dice que las fuertes lluvias que han caído durante toda la semana han obstaculizado las operaciones de las fuerzas aéreas soviéticas, en tanto que los alemanes han estado tratando de reforzar sus líneas. Aviones rusos solitarios se han arriesgado en medio de la neblina y de las nubes bajas, para atacar a las columnas motorizadas.

BOMBARDEO AEREO DE LENINGRADO

En la edición dominical del "Pravda" de Leningrado, que ha llegado a esta capital, se informa que los alemanes están realizando ataques aéreos intensos y frecuentes, pero que éstos no han conseguido debilitar la moral de los habitantes de la antigua capital rusa, donde las mujeres y los niños luchan con éxito contra los incendios producidos por las bombas y por las explosiones.

A. Bubnov, presidente del distrito de octubre, revela que en un ataque reciente de la Luftwaffe, fueron arrojadas quinientas bombas incendiarias en los sectores residenciales, las que destruyeron varias casas, escuelas, una institución de niños, dos clínicas y un edificio de "significado cultural mundial". Mientras que todos los hombres luchan en el frente, ellas las ancianas y los escolares se ocupan de las bombas sin temor alguno, extinguiendo los incendios y reparando los daños. Bubnov agrega: "Ni las bombas ni el cañoneo acusó pánico en nuestras filas".

CONTRAATAQUES RUSOS EN LENINGRADO

Continúa la encarnizada lucha en Leningrado, manteniendo los rusos todas sus líneas y contraatacando. En un sector fueron reconquistadas cuatro grandes aldeas fortificadas y se hizo un avance de ocho kilómetros, según dice un despacho del "Estrella Roja".

El corresponsal del "Estrella Roja" de Leningrado, dice: "La batalla se hace cada día más furiosa y más tenaz. A pesar de sus pérdidas colosales, el enemigo no abandona sus esfuerzos para abrirse paso hacia la ciudad. Nuestras tropas repelen los vigorosos ataques fascistas y contraatacan en sectores individuales.

PASA A LA PAGINA 6)

SE ESTARIA LUCHANDO EN LOS ARRABALES DE LENINGRADO

Ambos bandos están sufriendo terribles pérdidas.— Violentos combates aéronavales frente a costa de Estonia

LONDRES, 26.— (U. P). — Al parecer, los alemanes se están acercando más y más a Leningrado, y en la lucha, tanto alemanes como rusos están sufriendo terribles pérdidas. Por la primera vez, los rusos mencionan la lucha en los distritos externos de la ciudad, aún cuando no se tiene confirmación de la afirmación alemana de que las fuerzas del general von Leeb están combatiendo en los suburbios de la ciudad. Se cree que los alemanes se hallan todavía a 19 kilómetros de los suburbios, cerca de Pertersof y Strelna.

Se dice que, en su avance, los alemanes cruzaron el Río Strelna a algunos kilómetros al interior a comienzos de la semana, pero que fueron rechazados en la ribera occidental, después de un sangriento combate cuerpo a cuerpo.

Parece que el mayor progreso de los alemanes es el que han hecho a lo largo de la línea de la costa, en donde han podido recibir refuerzos y abastecimientos.

COMBATES AEREO-NAVALES

Se informa que se están librando encarnizadísimos combates aéreas, navales y terrestres frente a la costa estoniana, disputándose rusos y alemanes el dominio de las Islas Oesel y Dago, pero parece que esas islas todavía están en manos de los rusos. La flota rusa del Báltico sigue controlando el Golfo de Finlandia, a pesar de los repetidos ataques que le ha hecho y le sigue haciendo la aviación alemana. Los peritos militares opinan que la flota del Báltico puede decidir la suerte final de Leningrado.

Entretanto, parece que los ejércitos del mariscal Timoschenko continúan hostigando y contraatacando al enemigo en el frente central, en un esfuerzo para aliviar la presión de las fuerzas de von Leeb sobre Leningrado.

También parece que las fuerzas de von Rundstedt se mueve lenta pero firmemente hacia Kharkov, en tanto que otras 4 divisiones avanzan hacia el sur para el gran ataque a Crimea la cual ya han cortado de tierra firme.

FLOTA RUSA DEFIENDE LENINGRADO

LONDRES, 26. — (U. P). — El corresponsal de la Exchange Telegraph Co., en Gotheborg informa que, según el corresponsal del diario "Gotheborg Posten" en Berlín, los acorazados rusos "Marat" y "Oktiabrskals Revolutia", varios cruceros y destroyers y más de cincuenta submarinos se hallan en estos momentos en Kronstadt prestando importante apoyo a la defensa de Leningrado.

"Se espera que los Stukas silencién los cañones cualquier día... Berlín admite que las baterías de Kronstadt son inexpugnables".

GRAN EFICIENCIA DE LA AVIACION RUSA

LONDRES, 26. — (U. P). — La tripulación de un avión de la Real Fuerza Aérea que regresó recientemente de Moscú, después de efectuar el primer vuelo de carácter operativo a Rusia, manifestó que la eficiencia y el espíritu de Rusia eran "tremendos".

Informó que, al llegar una consignación de aeroplanos de combate norteamericanos, se descubrió que se había extraviado durante el viaje unas herramientos para el montaje. Como habrían transcurrido dos semanas antes de obtener otras, ingenieros rusos diseñaron un nuevo juego de herramientas que fueron hechas en una fábrica, y con las cuales se armaron los aviones en cuatro días.

Agregaron los tripulantes del avión de la Real Fuerza Aérea que las multitudes los rodeaban y los ovacionaban al ver por primera vez uniformes británicos en las calles de Moscú. Los rusos no les dejaban gastar dinero.

Expresaron que otro ejemplo de la inesperada eficiencia rusa se reveló cuando el Gobierno decidió que se necesitaba un nuevo aeródromo cerca de la línea de batalla en el sector central. El único sitio adecuado era un pantano; 10.000 trabajadores sacaron todo el barro hasta una profundidad de 7 metros, llenando después la excavación con ripio y cascajo. Sobre el relleno se construyeron pistas de concreto de decollaje. En toda esta otra se emplearon exactamente siete semanas.

La tripulación trajo vodka y un tarro lleno de caviar de Rusia.

Panorama de Leningrado.

OFENSIVA EN EL N. DE AFRICA PREPARAN INGLESES

(Correspondencia de Herbert G. King, exclusiva para LA NACION)

VICHY, 26. — (ESPECIAL). — Los peritos militares franceses predicen que pronto comenzarán las operaciones en el norte de Africa, que primeramente se pensó que se iniciarían el 15 de Septiembre, aunque al parecer fueron aplazadas a causa de los rápidos acontecimientos de Rusia.

Según los despachos franceses hay un movimiento considerable de fuerzas y material británico alrededor de Siwa, Kufrah y Jarabub. Entre el material se destacan los nuevos tanques para el desierto y aviones, cuya abundancia se interpreta como un indicio de que se preparan amplias operaciones.

Ciertos peritos franceses que tienen gran experiencia en las luchas africanas, afirman que esta época ya es favorable para las operaciones y que estas condiciones durarán hasta las lluvias de Enero. Los días aún son extremadamente cálidos, pero las noches son frescas lo que permite operar de noche, o descansar después del calor sofocante del día.

700.000 SOLDADOS INGLESES EN EL MEDIO ORIENTE

Se estima que entre el Asia Menor, Etiopía y Egipto, los británicos tienen concentrados 700 mil hombres, de los cuales hay 6.000 disidentes "degaullistas". La mayor parte de dichos 700 mil hombres se encuentra todavía al norte del Canal de Suez, pero por lo menos hay 200 mil soldados en Egipto en posiciones desde las cuales les sería fácil movilizarse contra las fuerzas que el Eje tiene situadas en Libia. Varias divisiones alemanas fueron evacuadas de Libia en la época de la guerra balkánica, pero dichas tropas no fueron reemplazadas desde entonces.

En Etiopía, la situación no es clara todavía. Quedan aún resistiendo unos 15 mil italianos, lo que obliga a los británicos a mantener casi 50.000 hombres en el Africa Oriental.

La concentración mayor de fuerzas italianas está cerca de Gondar, donde aprovecharon el verano para prolongar la resistencia. Antes de llegar las lluvias, estas fuerzas marcharon a la meseta, a donde no pudieron seguirlas los británicos a causa de los calores.

La extremada altura de dicha región, próxima al Lago Tana, es excelente para la defensa. Además, los italianos son dirigidos por un coronel muy experimentado.

Durante las recientes lluvias hubo varios ataques británicos que fracasaron por haber quedado las carreteras intransitables. Puede esperarse que cuando terminen las lluvias a principios de Octubre, una de las primeras operaciones que los británicos efectuen en Africa, tendrá por objeto reducir a este último centro de resistencia italiana, a causa del peligro potencial que representa para el curso superior del Nilo Azul.

EL EJE ESTA REFORZANDO LA GUARNICION DE LIBIA

Según fuentes de información británica, se ha intensificado el tráfico marítimo del Eje en el Mediterráneo Central, lo que demuestra que está preocupándose de reforzar las guarniciones de Libia antes de que comience la campaña británica.

Los británicos interceptan todo el tráfico que pueden mediante ataques submarinos y con aviones lanza-torpedos, pero a medida que van alargándose las noches, los buques del Eje pueden navegar con menos peligro.

Según informaciones de origen francés, los disidentes "degaullistas" han reclutado y adiestrado un imponente ejército indígena en las colonias del Congo y del Lago Tchad.

Estas tropas han sido concentradas cerca del Lago Tchad. Los degaullistas se han hecho cargo de las posiciones británicas en el oasis de Kufrah, al sureste del desierto de Libia, donde las tropas africanas podrán actuar en mejores condiciones aunque no están acostumbradas a las tormentas de arena.

La mayor parte de estas tropas negras nunca habían combatido con fusiles. En su mayoría pertenecen a las tribus de la selva que viven en forma salvaje y cazan o luchan con lanzas y flechas. En general, no son considerados tan buenos combatientes como los senegaleses y marroquíes del territorio africano que ha permanecido leal a Francia.

HERBERT G. KING

Alianza de Rusia y Francia Libre

General De Gaulle

Un pacto de alianza político-militar y de ayuda mútua fué subscrito entre De Gaulle y el Embajador Maisky

LONDRES, 26. — (U. P.) — El Embajador ruso, Ivan Maisky y el general Charles De Gaulle, pactaron una alianza político-militar entre la Unión Soviética y los Franceses Libres.

El embajador declaró al general que Rusia lo reconoce como el Jefe de todos los franceses libres y está dispuesta a tratar con el Consejo de la Defensa del Imperio francés.

Ambos se prometieron ayuda mútua y Mainsky recalcó que los Soviets estaban determinados a restablecer la independencia y grandeza de Francia.

La comunicación soviética abarca los siguientes puntos: Primero, promete toda su ayuda a los franceses libres en su lucha contra la Alemania hitlerista; segundo, Rusia promete, "después de obtenida la victoria sobre el enemigo común, apoyar la completa restauración de la independencia y grandeza de Francia". y, tercero, reconoce a De Gaulle como jefe de los franceses libres.

La carta del embajador Maisky no menciona al nuevo gobierno de facto de De Gaulle lo que, al parecer, indica que Rusia aún no lo reconoce, quedando en consecuencia las relaciones entre los Soviets y los franceses libres sobre la misma base en que están las de Gran Bretaña con los De Gaullistas.

La nota de De Gaulle, en nombre de los franceses libres, agradece las seguridades soviéticas, y promete a Rusia ayudarla por todos los medios de que dispone y combatir al lado de la Unión Soviética hasta alcanzar la victoria final.

Canadienses realizaron un desembarco en Francia

NUEVA YORK, 26. — (U. P). — Según informaciones particulares llegadas últimamente, una expedición canadiense atacó la costa de la Francia ocupada y tomó prisioneros a 28 oficiales alemanes, que se cree que son la mayoría de la plana mayor de una división alemana.

Los oficiales estaban durmiendo en unas villas de Bretaña. El raid duró como una hora, según las informaciones, y sirvió para obtener importantes documentos militares y prisioneros, que fueron llevados a Inglaterra.

Se informa que después de eso los alemanes dieron orden de evacuar las villas de las costas de Normandía y Bretaña.

R. F. A. bombardeó costa del Canal

FOLKESTONE, 26. — (U. P). — Los destellos producidos por las bombas de la Real Fuerza Aérea iluminaron la costa francesa, en una extensión de muchos kilómetros, proporcionando a los habitantes de la costa sur de Inglaterra un espectáculo que no veían desde hacía varios días.

Poco después de que las olas de bombarderos rugieron a través del estrecho, resonaron violentas explosiones semejantes a truenos, en medio de las nieblas del mar. El tronar continuó durante más de media hora, cuando se produjo una breve pausa reiniciándose después.

Hubo salvas de granadas luminosas, sirviendo de telón de fondo los reflectores que registraban las manchas de nubes.

LONDRES, 26. — (U. P). — El Ministerio del Aire dió un comunicado en que se anuncia que aviones de combate hundieron esta tarde un pequeño barco de patrulla del enemigo frente a Cherburgo. Otros aviones averiaron dos barcos con defensa antiaérea e incendiaron dos rastreadores de minas frente a Dunkerque. No se perdió ningún avión.

Actividades de la Misión Comercial Chilena en Caracas

CARACAS, 26. — (U. P). — Hoy conferenciaron el Ministro de Relaciones Exteriores de Venezuela; el Ministro de Chile señor Emilio Rodríguez Mendoza, y el presidente de la misión comercial chilena, señor Ricardo Heatley sobre la posibilidad de concluír un modus vivendi comercial entre Chile y Venezuela.

Más tarde, el señor Heatley en una entrevista exclusiva concedida a la United Press, declaró:

"La misión continúa sus contactos relacionados con el desarrollo y explotación de los productos agrícolas venezolanos que tienen mercado en Chile, los que han despertado gran interés. Los diarios se refieren al asunto, siendo posibles los arreglos comerciales sobre la base de productos venezolanos, como el lisal y la fibra, que podrían exportarse a Chile para la confección de sacos".

Duques de Windsor partieron ayer al Canadá

WASHINGTON, 26.— (U. P.).— El Duque y la Duquesa de Windsor partieron al Canadá, vía Chicago, en un carro especial agregado al expreso del Oeste y se proponen regresar a Washington después de visitar el rancho que posee el Duque.

Para entonces tiene éste la intención de reanudar, con los funcionarios de Estados Unidos, el estudio de algunos de los programas sociales y económicos del New Deal, con la esperanza de poderlos adoptar en Las Bahamas.

OPERACIONES EN RUSIA

...rte sombreada corresponde a la zona invadida por los alemanes, en su lento avance sobre Rusia.

...io de tropas británicas al Cáucaso?

...noticia no ha sido ...entida ni confirma... Londres.— Gran ...ña prepararía una ...n sensacional en el Medio Oriente

...RES, 26. — (U. P). — ...o de Lyttleton del Me... ...te, después del del ge... ...vell, así como el anun... ...que el Embajador, Sir ...Hoare, viene en viaje ...paña, apoyan las supo... ...de los redactores políti... ...militares de que Gran ...está preparando en ...guna iniciativa especta... ...el Medio Oriente. ...informaciones del exte... ...chas de ellas procedente... ...países partidarios del ...n las cuales Gran Bre... ...á enviando tropas al ...no han sido confirma... ...esta capital, si bien en ...fuente ha sido desecha... ...posibilidad. ...ras bien informadas se ...relacionar la llegada ...Taylor a Londres con ...tleton si bien se esti... ...las actividades del en... ...sonal de Roosevelt pue... ...tualmente figurar en ...ciones a largo plazo de ...mas iniciativas británi...

FRENTE BRITANICO

...servadores consideran ...esas ideas y venidas ...os jefes británicos en... ...res. El Cairo y la In... ...ando alguno que, de ...ede esperarse mucho ...de la posibilidad que ...cido un "segundo fren... ...co, no en el oeste, si... ...este, después de lo cual ...s soviéticas quedarían ...para desarrollar una ...el norte. Se hace no... ...las crecientes reservas ...hindúes serían las más ...para combatir en el ...Cáucaso, si llegara a ...te, porque estarían allí ...reno semejante al de ...mont.

...UE DE SIR SAMUEL HOARE

...actores políticos se in... ...considerar el viaje de ...el Hoare, desde Ma... ...más o menos de ru... ...presentar su informe ...l, y, al mismo tiem... ...un descanso; no obs... ...hace notar que esos ...han dejado de te... ...significado. ...siempre ha sido consi... ...como un posible campo ...en el caso que el alto ...alemán se decida por ...a Gibraltar el que, ...dan los estrategas, po... ...combinado con una ...n de las fuerzas del ...l Africa Occidental.

Mr. Myron Taylor partió a Londres

LONDRES, 26.— (U. P.) — Mr. Myron Taylor partió inesperadamente en viaje a Londres desde Lisboa, en avión, esta mañana.

Se cree que Mr. Taylor vino a esta en respuesta a una invitación del Embajador Winant, recomendada posiblemente por Mr. Roosevelt, para permitirle dar cuenta al Presidente de las opiniones más confidenciales de Mr. Winant acerca de la actual situación bélica.

Mr. Taylor llegó a un aeródromo del oeste de Inglaterra y tomó inmediatamente otro avión con destino a Londres.

Se prohibió a los periodistas acercarse al aeródromo para ver a Myron Taylor. La Embajada norteamericana declaró que se espera que Mr. Taylor permanezca en Gran Bretaña "sólo muy pocos días". No se reveló la naturaleza de su visita. Sin embargo, se presume que conferenciará con Mr. Winant, el Primer Ministro Churchill y otras altas autoridades acerca de la situación de la guerra. Las recientes discusiones de Mr. Taylor con el Papa, y también sus conversaciones anteriores con el Almirante Leahy y Mr. Wedell, en Barcelona, le permitirán proporcionar a Winant y Churchill un cuadro claro de los acontecimientos en Italia, Francia y España.

Mr. Taylor, acompañado por su esposa, era esperado en Londres en las últimas horas de la tarde. Se alojará en el Hotel Claridge.

Posible viaje a Chile del Canciller argentino

BUENOS AIRES, 26. — (U. P.) El Ministro de Relaciones, dijo a los representantes de la prensa, refiriéndose a su viaje a Chile, sin negar la posibilidad que aún no había recibido invitación oficial del Gobierno de dicho país.

Al preguntársele acerca de la situación de los ex tripulantes del "Graf Spee" sobre los cuales habló en el Senado el Dr. Eguiguren, dijo que el Ministerio de Relaciones Exteriores nunca había tomado ingerencia en el asunto, pues éste compite a los Ministerios de Marina y de Interior. Como se sabe, el Senado interpelará al Ministerio de Relaciones el próximo martes, acerca de los marinos del antiguo acorazado alemán "G. Spee".

ITALIA

CONSEJO DE MINISTROS

ROMA, 26.— (U. P.) De acuerdo con lo dispuesto, mañana se reunirá en el Palacio Viminale el Consejo de Ministros, bajo la presidencia de Mussolini. Se anuncia que se estudiará un número de asuntos de importancia.

Camino a Chile por el Castaño, Rep. Argentina

SAN JUAN, 26.— (U. P.) La Comisión de Turismo de San Juan está organizando un gran movimiento con el objeto de conseguir la construcción de un camino a Chile por El Castaño, y con tal motivo está organizando una caravana.

...a por acá
...a por allí,
...ase siempre
...l Café
...UARANI...

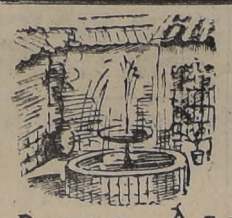

Siguen los éxitos de:
Carmen Olmedo, Nicanor Molinares y Carmencita de la Cruz
Bernardo Lacasia y su Orquesta característica
CENA DE MADRUGADA
PATIO ANDALUZ

LINDO SITIO
Inmediato Av. Bilbao y Av. Cousiño
Mide: 15,50 x 34
Superficie: 527 m2.
Planos completos con todos sus cálculos de resistencia para concreto armado. Estilo Georgián. 4 dormitorios, 2 baños, escritorio, 2 terrazas y garage.
PRECIO: $ 70.000
OSVALDO RODRIGUEZ P.
Morandé 214 Fono: 85348

AVISOS ECONOMICOS CLASIFICADOS

Propiedades entre Delicias y Avenida Matta

48.000.—INMEDIATO A CARMEN Y MATTA, Casita un piso, sólida, bien tenida. Living, comedor, 2 dormitorios, baño, dependencias, patio chico. Deuda: 10.000. Ossandón.
60.000.—AVENIDA MATTA, CASA UN PISO, SOlida, bien tenida, con hall, comedor, salón, 3 dormitorios, baño instalado, dependencias, jardín y patio. Deuda: 38.000. Bandera 168.
95.000.—INMEDIATO A 10 DE JULIO y VICUÑA Mackenna, casa un piso, sólida, bien tenida, con hall, comedor, escritorio, 4 dormitorios, baño, dependencias, 2 patios. Deuda: 10.000. Ossandón.
110.000.—ENTRE 10 DE JULIO y AV. VICUÑA Mackenna, casa un piso, sólida, bien tenida. Tiene hall, comedor, salón, escritorio, 4 dormitorios, baño, dependencias, 2 patios. Bandera 168.
120.000.—SAN ISIDRO, INMEDIATO A 10 DE JUlio. Cité que produce 24.000 anuales. Deuda: 26 mil pesos. Ossandón.
125.000.—ENTRE LORD COCHRANE Y SAN IGNAcio, cerca de Delicias, propiedad de renta, compuesta de 3 casas, altos y bajos, y un local. Renta anual: 15.000. Bandera 168.
160.000.—SAN FRANCISCO, CITE QUE PRODUCE 17.400 anuales. Superficie: 17.50x55.50 metros. Deuda: 11.000. Ossandón.
170.000.—INMEDIATO A CARMEN Y 10 DE JULIO, casa recién terminada, un piso, con living, comedor, 3 dormitorios, baño instalado, dependencias, patio. Ossandón.
170.000.—SAN DIEGO, CASA UN PISO, INTERIOR y local a la calle. Renta: 18.000. Bandera 168.
185.000.—SANTA ISABEL, BUENA CASA DE UN piso, sólida, bien tenida, 11x44 metros. Living, comedor, escritorio, 6 dormitorios, baño instalado, dependencias, jardín, parrón, gallineros. Deuda: 40.000. Ossandón.
180.000.—AVENIDA MATTA, LADO SAN DIEGO, 2 casas amplias. Bandera 168.
200.000.—A 2 CUADRAS DE AHUMADA Y DELIcias, casa un piso, bien tenida, con hall, living, comedor, 5 dormitorios, baño instalado, dependencias, jardín, parrón, patio y garage. Bandera 168.
200.000.—AVENIDA MATTA, EN LA PARTE MAS comercial, casa de un piso, 20x21 metros. Tiene 7 piezas, patio y local. Ossandón.
270.000.—ENTRE VICUÑA MACKENNA Y GENERAL Bustamante, casa moderna, 2 pisos, asísmica, muy bien tenida. Living con chimenea, comedor con parquets, 4 dormitorios con closets, baño instalado y otro de lluvia, toilette de visitas, cocina a gas instalada, dependencias, terraza, subterráneo, patio, jardín y entrada de auto. Deuda: 60.000. Ossandón.
280.000.—A 4 CUADRAS DE DELICIAS CON AHUmada, casa moderna, 2 pisos, calefacción central y parquets. Living, comedor, escritorio, 3 dormitorios, baño instalado, toilette de visitas, cocina a gas instalada, dependencias, garage. Deuda: 30.000. Ossandón.
280.000.—A MEDIA CUADRA DE LA PLAZA BAquedano, casa de 2 pisos, sólida, bien tenida. Hall, amplio living con chimenea y parquets, comedor, 4 dormitorios, baño instalado, dependencias, jardín, patio. Deuda: 100.000. Bandera 168.
295.000.—TOESCA, ESQUINA, 16x48 METROS. CAsa para industrias. Deuda: 56.000. Ossandón.
300.000.—LADO VICUÑA MACKENNA, RESIDENcia moderna y elegante, 2 pisos, asísmica. Living, comedor, escritorio, 4 dormitorios, 2 baños instalados, dependencias, patio, jardín y garage. Bandera 168.
300.000.—LADO VICUÑA MACKENNA, CERCA DE Plaza Baquedano, 2 casas, altos y bajos, modernas, asísmicas; cada una con hall, living, comedor, 2 dormitorios, baño instalado, dependencias. Renta: 28.800. Deuda: 100.000. Bandera 168.
310.000.—EJERCITO, CASA UN PISO, BIEN TENIda, 22x39 metros. Hall, living amplio, comedor, escritorio, 4 dormitorios, 2 baños instalados, dependencias numerosas, jardín, patio, garage. Deuda: 60.000. Ossandón.
320.000.—SANTA ROSA, 2 CASAS EN BAJOS; CADA una con hall, galería, comedor, salón, escritorio, 6 dormitorios, baño instalado, dependencias, jardín, patio, parrón, árboles frutales. Una casa de altos con hall, comedor, salón, escritorio, 3 dormitorios, baño instalado, dependencias. Deuda: 90.000. Superficie: 25x70 metros. Bandera 168.
350.000.—LIRA, CASA DE UN PISO, SOLIDA, BIEN tenida, 20x80 metros. Tiene comedor, salón, escritorio, 8 dormitorios, baño instalado, dependencias, jardín, parrón, árboles frutales. Deuda: 30.000. Ossandón.
350.000.—AV. REPUBLICA, INMEDIATO A DELIcias, casa bien tenida y sólida, con 2 halls, comedor, salón, escritorio, 6 dormitorios, 2 baños, dependencias, jardín, parrón, garage para 3 autos. Deuda: 45.000. Bandera 168.
350.000.—INMEDIATO A LOS PADRES FRANCEses, casa un piso, con 1.000 m2. de terreno.. Living con chimenea, comedor, escritorio, 4 dormitorios, baño instalado, dependencias, terraza, jardín, rrón, árboles frutales, garage. Deuda: 81.000. Ossandón.
360.000.—VICUÑA MACKENNA, ESQUINA, INMEdiato a Plaza Baquedano, casa 2 pisos, sólida, tenida. Calefacción a gas. Hall, living, comedor, salón, escritorio, 4 dormitorios, 2 baños instalados, toilette de visitas, dependencias, patio. Deuda: 115.000. Bandera 168.
360.000.—DIECIOCHO, 2 ESPLENDIDAS CASAS altos y bajos, modernas, bien tenidas. Los bajos tienen living, comedor, 4 dormitorios, 2 baños instalados, dependencias, patio. Una casa de altos con hall, living, comedor, 5 dormitorios, 3 baños instalados, dependencias, garage. Renta: 36.000. Deuda: 70.000. Bandera 168.
380.000.—ECHAURREN, CERCA DE DELICIAS, propiedad de renta, 2 casas en bajos; cada una con hall, comedor, escritorio, 5 dormitorios, baño instalado, dependencias, jardín, 2 patios con parrón. Una casa de altos con galería, comedor, living, salón, escritorio, 4 dormitoriso, baño instalado, dependencias. Deuda: 46.000. Renta: 40.000. Ossandón.

CARLOS OSSANDON - BANDERA 168

ALAMBRE CAÑERIA METAL DESPLEGADO
S. SACK
San PABLO 1179
MORANDE 817

INDICE DE AVISOS ECONOMICOS CLASIFICADOS

1.— Alhajas, monedas y antigüedades.
2.— Automóviles, camiones y vehículos.
3.— Neumáticos, accesorios y garages.
4.— Arriendos buscados.
5.— Arriendos ofrecidos.
— Casas, chalets.
— Departamentos y piezas.
— Locales, oficinas.
6.— Abarrotes, comestibles, frutos del país.
7.— Arboles y plantas.
8.— Armas, caza y pesca.
9.— Artículos de escritorio, librería e imprenta.
10.— Aves y animales.
11.— Belleza y peluquería.
12.— Compras y ventas varias.
13.— Deportes, turismo y veraneo.
14.— Diversos.
15.— Educación.
16.— Fotografía, cine y útiles científicos.
17.— Ocupaciones buscadas.
— Empleados.
— Profesionales.
— Operarios.
— Domésticos.
18.— Ocupaciones ofrecidas.
— Empleados.
— Profesionales.
— Operarios.
— Domésticos.
19.— Residencias, hoteles, restaurantes.
20.— Materiales de construcción.
21.— Metales y minerales.
22.— Motores, maquinarias y artículos eléctricos.
23.— Máquinas de escribir y coser.
24.— Muebles, menajes y artículos sanitarios.
25.— Modas e interés para el hogar.
26.— Mudanzas y transportes.
27.— Negocios e instalaciones Compra y venta.
28.— Objetos y animales perdidos.
29.— Personas buscadas.
30.— Préstamos, acciones y bonos.
31.— Productos medicinales.
32.— Propiedades compran.
— Casas, chalets.
— Quintas y sitios.
— Parcelas, chacras y fundos.
33.— Propiedades venden.
34.— Propuestas públicas y particulares.
35.— Radios e instrumentos de música.
36.— Remates voluntarios.
37.— Notificaciones y citaciones
38.— Sastrería e indumentarias.
39.— Talleres y composturas.
40.— Judiciales.

AGENCIAS DE "LA NACION"

Para la recepción de Avisos Económicos

SAN DIEGO 1181
Teléfono 76039
CIGARRERIA "EL RECORD"

"FERIA" MATADERO N.o 42

PORTAL EDWARDS 2748
CIGARRERIA

SAN PABLO 3258
PELUQUERIA

MAPOCHO 2674
PELUQUERIA

PROVIDENCIA 1340
PASTELERIA CHILE

IRARRAZAVAL 2897
frente Teatro HOLLYWOOD

MAULE 1006

RECOLETA 794
PELUQUERIA PARIS

DOMINICA 835
LAVANDERIA

INDEPENDENCIA 319
LAVANDERIA HIGIENICA

HUMBERTO MUÑOZ
SAN PABLO 1515
ALMACEN DE MUSICA

1.–Alhajas, monedas y antigüedades Fantasías

¡¡¡NOVIOS!!! PARA ARGOLLAS. Fábrica Sostin. Nueva York 66. 6 Oct.

¡¡CASA REAL!! ORO, JOYAS, brillantes, fantasías, compraventa, composturas. Transformaciones. Compañía 1025 frente Teatro Real. Fono 65853. 4 Oct.

ORO, JOYAS, BRILLANTES, PLAtino, plata, monedas antiguas compramos, superando cualquier oferta. Bandera 72. 3 Oct.

RELOJERIA JOYERIA "BUENOS AIRES". Alhajas, relojes, fantasías. Composturas de relojes garantido: 3 años por escrito. Novios, argollas oro macizo, desde $ 90 par. Compro oro, brillantes, platino boletos. FACILIDADES DE PAGO. No confunda. BANDERA 86. 30 Setbre.

NOVIOS. ARGOLLAS ORO 14 Y 18 kilates macizas, grabadas desde $ 96 par. San Diego 780. Relojería Sportman. 30 Setbre.

BOLETOS JOYAS, BRILLANTES oro, compro, supero cualquier oferta. Nueva York 25, costado Club Unión. 30 Set

BOLETOS AGENCIA, DE joyas, compro, pagando altos precios Av. Bernardo O'Higgins 1017. 30 Set

¡¡¡NOVIOS!!! PARA ARGOLLAS. Fábrica Sostin. Nueva York 66. 6 Oct

¡¡SI SU RELOJ!! SE DESCOMpone, "Druvi" lo dejará nuevo. Vidrios irrompibles de todas las formas. Alameda 773, oficina 11. 30 Set.

BRILLANTES, ORO, PLATINO, boletos agencia, compro. Huérfanos 1151. Fono 89830. 28 Sept.

LAMPARAS de Lágrimas
Visítenos antes de decidirse. Arreglos transformaciones y armazones.
Avda. CUMMINGS 173
Fono 94229

2.– Automóviles, camiones y vehículos.

CASA TORO REPARACIONES DE bicicletas. Repuestos en general. Ejército 727. Fono 82809. G.

GARAGE SAMUEL SOTO. SAN Ignacio 858. Fono 64912. 25 Oct.

SERVICIO ELECTRICO AUTOMOviles. Carlos González. ¡¡¡Las Heras 1686!!! 5 Oct.

FAURÉ
CARMEN Nº 315
ARTICULOS Y MUEBLES PARA COCINA
(PASADO JOFRE)

ACERO
OCHAVADO CUADRADO REDONDO PARA MINAS
PRECIOS BAJOS
S. SACK
S. PABLO 1179
MORANDE 817

COMPRO OCASION BICICLETA señorita. Arturo Prat 306. Tel. 87933.

¡¡¡SEÑOR AUTOMOVILISTA!!! Para pinturas, desabolladuras, soldaduras oxígeno. Consulte únicamente a Troncoso. Trabajo garantido. Alonso Ovalle 1675. Teléfono 63798. 2 oct

MANDE HACER CARROCERIAS de carga, microbuses, al garage Juan Moya, especialidad desabolladuras de coches. Inés de Aguiler. 1053. Plaza Almagro. 29 Set

CONTRA GRIPE: OBLEAS CHInas Li-Wu-Pat. 5 Oct.

COMPRE AUTOMOVIL EN Amunátegui 23. 17 Oct.

BBICICLETAS INGLESAS, AMEricanas, con facilidades pago. Rosas 1142, segundo piso. 11 Oct.

3.– Neumáticos, accesorios y garages.

SERVICIO BATERIAS ¡¡¡EDIson!!! Sarmiento Hnos. Delicias 2192. 4 Oct.

¡¡GARAGE DUX!!. AV. PROVIdencia 1379 Fono 44982. 3 Oct

LIQUIDACION REPUESTOS CHEvrolet, Ford. Aurelio Manni, Delicias 2568. 1.o Oct.

VULCANIZACION ELECTRICA Good Year. B. O'Higgins 1905. 1.o Oct

COMPRAMOS NEUMATICOS USAdos. Avenida Matta 1135. Teléfono 68062. 5 Oct

4.– Arriendos buscados.

EN EL CENTRO, NECESITO CAsa con recibos grandes, varios dormitorios, calefacción central hasta 4.000 mensuales. J. B. Hobbins. Huérfanos 761. Oficina 14

5.– Arriendos ofrecidos.

450 DAVILA LARRAIN 6 PIEZAS y dependencias altos. Gutiérrez. Huérfanos 1153. 27 Set

ARRIENDO CASITA CON LOCAL para negocio. 25 Mayo 332. Recoleta. 27 Set

NECESITO DEPARTAMENTO DOS piezas, baño y cocina. O. F. Correo 5.

"NO PIDA PURGANTE PIDA Purgantil". 30 Set.

CONTRA GRIPE: OBLEAS CHInas Li-Wu-Pat. 5 Oct.

ADMINISTRAMOS PROPIEDAdes Caja Propietarios. Santo Domingo 1249. 15 Mzo. 42

BUENA CASA CALEFACCION central, living, escritorio, comedor, 4 dormitorios, 2 baños, jardín, garage. Cerca de Providencia $ 2.400. J. B. Hobbins Huérfanos 761. Oficina 14.

ARRENDAMOS PROPIEDADES Caja Propietarios. Santo Domingo 1249. 15 Mzo 42

6.–Abarrotes, comestibles. frutos del país.

SEMILLA GARANTIDA LOS CAnales y segundo año para siembra. Borjas 167, teléfono 92033. 28 Sept.

7.– Arboles y plantas

LILAS INJERTADAS, SOBRE plantas, semillas; traídas de Europa; Flor de la pluma; plantas floridas. Ofrece Criadero Corrial. Alameda esq. Arturo Prat. 23 Oct.

10.–Aves y animales

SI SU ANIMALITO ESTA ENfermo, no permita que siga sufriendo, llévelo a la Clínica y Hospital Animales. Av. Seminario 502, fono 44674. ?

HUEVOS DEL DIA $ 6.60. CIENto $ 54; Incubar finos catalanes del Prat, cualquier catidad; Av. Manuel Montt 1363. 28 Set

CURSO PRACTICO DE AVICULtura, primera clase sábado 11 octubre. Inscripción Sección Avicultura, Quinta Normal, por Avenida Portales. 28 Sept.

HUEVOS INCUBAR, CATALANES, $ 1.50 c|u. Bellavista 165. 29 Sept.

11.–Belleza y peluquería.

$ 25: PERMANENTES, SIN ELECtricidad, aceite importado, ondas risos. Lazo-Carroza, Puente 562. 30 Set

$ 15 ¡¡¡PERMANENTES, EN PLEno centro de Santiago, con material importado, aproveche esta baratura, señorita!!! San Antonio 380. Fono 31685. 6 oct

¡¡CANOSOS!! USAD TINTURA Fneo, la mejor. Aplicaciones castaño obscuro y negro $ 35. Peluquería Loubat: San Antonio esq Agustinas. 12 Oct

12.–Compraventa

COMPRAMOS DENTADURAS, dientes sueltos usados. Bandera 72. 3 Oct.

14.–Diversos.

Mentalistas

ENFERMOS MORALES, INCUrables, fracasos amorosos, malos negocios. Consulten Mentalista Quiromántica. Pinto 1668. 4 Oct.

SEÑORA PERUANA, OFRECE PIEdra imán para la suerte, negocios, juegos: Martínez de Rosas 2273. 28 Oct

15–Educación.

"CURSOS RAPIDOS". TAQUIgrafía Pitman modernizada. Dactilografía, $ 8.00. Contabilidad. Aritmética. Inglés. Estado 141-B 9 Oct.

CONTRA REUMATISMO: OBLEAS Chinas Li-Wu-Pat. 5 Oct.

INICIASE PRONTO CURSO RApido taquigrafía. Independencia 318. 27 Set

ESCUELA PROFESIONAL FRANcesa N.o 1 "SUZANNE ROUSSET" Agustinas 879. Unica acreditada antigua escuela, fundada 1927.— Cooperadora de la función educacional. Diploma autorizado. — Enseñanza rápida garantida Corte, costura, sombrero, comercio, peluquería. Informe. 15 Oct

EMPIEZAN CURSOS RAPIDOS. Dactilografía tacto. Taquigrafía, contabilidad. Acreditado Instituto "Alonso Figueroa". Catedral 1257. Oct. 1.o

ESCUELA PROFESIONAL FRANcesa N.o 2, "SUZANNE ROUSSET" Antiguo establecimiento fundado 1927. Enseñanza garantida. Diploma autorizado. Corte costura, sastrería, sombrero, flores comercio, labores, peluquería. Cursos por correspondencia. Internado serio. Informes: Catedral 3151. 15 Oct.

ACREDITADO INSTITUTO TECnico, Santo Domingo 1307 dactilografía tacto, rapidísimo, cursos completos, comercio, telegrafía, modas, sombreros, peinados, permanentes, manicure. Enseñanza garantizada. 7 Oct.

¡¡¡TRIUNFE UD.!!! ESCUELAS CHILENAS POLITECNICAS "DIAZ GASCOGNE". Cooperadora del Estado. Mecánica Dental. Enfermera dentística. (Especial, decente, lucrativo). Comercio completo: (especialmente señoritas atrasadas). Modas: corte moderno, confección, excelente sistema práctico elegantísimo, (facilísimo), Sombreros artísticos. Peinados modernos (diversos). — Manicure, Belleza, etc. — Rápido, garantido Internado femenino. 28 años éxitos. — ¡Apresúrese! Grandes facilidades. Unicamente: Santo Domingo 670. 20 Oct.

APRENDA INGLES CORRECTAmente, método propio, contabilidad, curso rápido. Instituto Anglo-Americano. Huérfanos 1235. 8 Oct

17.–Ocupaciones buscadas.

DAMNIFICADO DEL TERREMOto del Sur, de 39 años de edad soltero y honrado, ofrece sus servicios como portero, llavero o de mozo para casa particular o para cualquier otro puesto de confianza, con poco sueldo, buenos certificados. Dirigirse a E. O., Av. General Bustamante N.o 586.

18.–Ocupaciones ofrecidas.

"NO PIDA PURGANTE PIDA Purgantil". 30 Set

NECESITO EMPLEADA AGIL, todo servicio, sepa cocinar recomendada. Molina 609. 28 Sept.

SASTRERIA REX
HECHURAS FINAS
767-BANDERA-767
5 Oct.

S. SACK
FIERRO
SAN PABLO 1179
MORANDE 817

CORTADOR COMPETENte de camisas o cuellos se necesita. Bandera 575. Oficina 11. 2.o piso. De 6 1|2 a 7 1|2. 30 Set

NECESITO JOVENCITA SEPA COser a máquina. Bandera 707. 29 Set

NECESITO 3 ESTUCADORES EN lucidores a yeso y revocadores a barro. Puente Alto. Frente Pulpería.

AYUDANTA MODAS, NECESITAse. Artesanos 655. 30 Sept.

NECESITO TAPADOR FABRICA bebidas gaseosas. Tratar: Catedral 2693. 27 Sept.

–Domésticos.

COCINERA, NECESITO. CHILOE 2042.

SEÑORAS DUEÑAS DE CASA, ofrezco buenas empleadas con recomendaciones. Agencia "La Mejor". Londres 15. 30 sept.

19.–Residenciales, hoteles, restaurantes.

CASA DE LUJO, PROXIMA A inaugurarse el 1.o de octubre. Arriéndase piezas con pensión. Muéstrase diariamente de 3 a 6 P. M. Londres 54. 5 Oct.

MAGNIFICAS PIEZAS PENSION. Victoria Subercaseaux 39. 1 Oct.

20.–Materiales de construcción

VENDO ZINC BLANCO GALVANIzado para techo. J. Joaquín Pérez 5541. (Quinta Normal). 27 Set.

"TALLERES FENIX". PUERTAS, ventanas. Ahora: San Antonio 816. 11 Oct

PAPELES DESDE 1.40 LISOS, floreados. Papelería Nacional. Arturo Prat 189. Fono 69925. 30 Set

PARA FIERRO. SACK. 30 Set.

FIERRO ACANALADO GALVAnizado. Morandé 817. 30 Set

FIERRO REDONDO CONSTRUCción Sack. 30 Set

FIERRO GALVANIZADO LISO. San Pablo 1179. 30 Set

PINTURA PASTA SACK. 30 Set.

CEMENTO MELON SACK. 30 Set.

ZUNCHOS LISOS. AMPOLLADOS. San Pablo 1179. 30 Set.

S. SACK BARRACA FIErro. San Pablo 1179. Morandé 817. Precios bajos. 30 Set

CONTRA REUMATISMO: OBLEAS Chinas Li-W-Pat. 5 Oct.

¡¡¡FIERRO LISO!!! GALVANIzado negro. Barraca Fierro. — Chacabuco 11. 15 Oct.

GRANDES EXISTENCIAS A BAjos precios ofrecen "Almacenes Materiales para construcciones" Santo Domingo 1135. Fono 30323 11 Oct.

CIELO DE YEESO EN PLANCHAS $ 7 el m2., cornizas. Ferrer. San Luis de Francia 1650. Entre Maule y Ñuble. 18 Oct

PAPELES PINTADOS LIquidación permanente. Nueva York 29. 15 oct.

CARBURO EN PASTA PARA blanquear, vende "Fundición Grajales". Calle Grajales 2548. 7 Oct.

FIERRO GALVANIZADO para techo, realizo partida desde $ 7 pie. Avda. General Bustamante 772. 3 Oct

CONTRATISTAS, CONSTRUCTOres. Fábrica Nacional de Baldosas, ofrece a Ud. baldosas mármol reconstituído, para todos los gustos, calidad, dibujos y precios. Novena Avenida 0215. Teléfono 53695. 27 Sept.

OPTICA
NOVEDADES EN ANTEOJOS Y LENTES
AHUMADA 268
ROTTER

¡¡MATERIALES DEMOLICION!! Fierro doble T, redondo, platino, ángulo, puertas fierro, rejas, pino oregón cañerías, planchas zinc y muchos otros materiales. San Diego 1260. 28 Sept.

TEJAS MARSELLESAS Y TEJUElas planas de cemento, para entrega inmediata, ofrece la Fábrica en La Cisterna. Trino 328, paradero 24. Teléfono 131, La Cisterna. 28 Sept.

MARMOL CHANCADO BLANCO Y de color encontrará permanentemente en San Pablo 5082. 28 Sept.

SE HACE TODO TRABAJO MARmolería. Casilla 9409. 28 Sept.

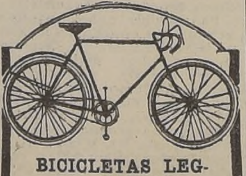

BICICLETAS LEGnano y Wolsit.
Repuesto y composturas.
Forros y cámaras
Av. LA PAZ 550-52

S. SACK
FIERRO NACIONAL
REDONDO-CUADRADO-PLA...
SECCION ESPECI...
S. PABLO 1179
MORANDE 8...

REALIZO TABLAS PISO ... $ 1, puertas, galerías, ... fierro T, TT, U, L, y toda... materiales. San Diego 1671. 51000.

¡¡¡OCASION VENDO!!! ... techo madera, materiales ... lición, puertas, ventanas, ... paras, galerías nuevas, usadas ... ratas. San Diego 743.

¡¡GRAN BODEGA!! MATERIALES construcción de demolición ... zinc, puertas, ventanas, ... pino, roble, tablas fierro ... rías, etc. Avenida Gral. ... mante 772. Fono 48184.

22.–Motores, maquinarias y artículos eléctricos.

REPUESTOS IMPORTADOS ... ra segadoras, rastrillos, ... ras, arados, prensas, tri... etc. Ofrece: Sucesión ... Frollán Espinoza, Importador ... Bascuñán 443. Teléfono ...

REPARACIONES, MOTORES ... tricos, compraventa de ... Tocornal 1505, teléfono ...

TRANSMISIONES, EJES, ... cansos, consolas, macones ... leas de acero "American" ... uniones y pastas para ... Ofrece Kupfer Hnos. S. ... Libertad 58.

ACERO PLANO PARA RES... ofrece a precios económicos ... dición Grajales. Casilla ... Santiago, teléfono 93147.

OCASION, VENDO 1/2 MER... rápida. Di Lusso, perfecta ... Rosas 1657.

VENDO BARATO, SIERRA ... cha, flamante, San Diego ...

EQUIPO SOLDAR A OXI... Torno de fierro para madera ... quinita caladora de madera ... torno Universal. Fragua ... portátil. Punzón Duplex ... cañería de 1 a 2 1|2, bomba ... tical, tiras cañerías 1 1|2 ... vende. Unión Americana ...

23.–Máquinas de escribir y coser.

MAQUINAS SINGER (TA... empeñadas), compro ... 162. Teléfono 83069.

COMPRO MAQUINA ... también empeñadas, voy a ... cilio. Lira 933. Teléfono ...

24.–Muebles, menajes y artículos sanitarios.

¡¡CREACIONES EXCLUSIVAS ... Muebles de alta calidad. ... lidad en terciados y enchapados ... Fábrica de muebles "Las ... cias". Avda. Bernardo O'Higgins 3035. Visite nuestro establecimiento, el más surtido de Santiago. Precios bajos. Facilidades ... Sin recargo.

¡INCREIBLE, PERO CIERTO! ... die puede vender más barato ... dos amoblados mimbre ... sías, variados colores, cuna ... checunas. San Diego 33...

AMOBLADO CUERO CHESTER... field, escritorio cortina, ... archivador cortina, mesa, ... na, vendo. Av. O'Higgins ...

COCINAS ECONOMICAS $ ... vaplatos, baños guagua, ... dores a precios rebajados ... trará en el rincón de las ... Chacabuco 21-M.

CATRES, COLCHONES, ... mieres, grandes facilidades ... pago. Entrega inmediata. ... ría "El Crédito Nuevo". ... blo 2675.

MUEBLERIA HOLLYWOOD ... dera 166. Muebles modernos ... cos bajos, facilidades sin ...

"MUEBLERIA MODERNA" ... balance realizamos toda la ... tencia con 30 por ciento de ... to, comedores, dormitorios ... fortables, todos modelos. ... dades sin recargo. San A... 61.

JUEGOS de CAMA
BORDADOS EN CREAS CRUDAS BLANCAS Y DE COLORES EN TODOS LOS TAMAÑOS Y CALIDADES PRECIOS DE POR MAYOR
FABRICACION A LA VISTA
ARTURO PRAT ...
TELEF. 68395

GUIA PROFESIONAL

ABOGADOS

LISANDRO SANTELICES E.
Morandé 291
3er. piso. Oficina 30.
Teléfono 80725.
30 Setbre.

LAURA MULLER RIVERA
Morandé 291, oficina 21, tramita rápidamente nulidades matrimonios, posesiones efectivas, asuntos familias. Consulta: 3 — 8. 30 Setbre.

ANIBAL ROGEL ARRIZAGA
Ahumada 236
Fonos: 60769 y 84835
9 Oct.

MIGUEL ARANEDA A.
Especialidad en estudio y formación de título
Bandera 154, oficina 10.
17 Oct.

MEDICOS

GASTON RAMIREZ
Piel — Venéreas
Plaza Baquedano 091
16.30 - 20
24 Oct.

CLINICA QUIRURGICA URO. LOGICA
Pensionado 1.a y 2.a Clase.
Rayos X.
Laboratorio — Electroterapia
Dr. Lira Valencia
Riñón, Vejiga, Genitales. Huérfanos 2247. Fono 93107.
27 Septiembre

DOCTOR CASTAÑON.
Exclusivamente pulmón.
Consultas: 6 _ 7.
Agustinas 1269, edificio LA NACION, 4.o piso.
Teléfono 82222 - 45457.

DOCTOR DIMINSTEIN
Exclusivamente enfermedades señoras. Partos, Rayos X, Diatermia
Ahumada 47.
30 Setbre.

INSTITUTO MONTERO
Asma. Diabetes, Reumatismo, Hemorroides. Rayos X, Electro terapia. (Sistema Saavedra).
Consulta: de 3 a 8.
Alonso Ovalle 1114. Fono 63164.
7 Oct.

ABRAHAM WAISSBLUTH
Especialista corazón-pulmón
Rayos X — Estómago — Sífilis
Avda. Bernardo O'Higgins 2294
3.30 - 6.30
Teléfono N.o 94092
24 Oct.

FAIVOVICH
Corazón — Pulmón — Estómago
Rayos X
Nataniel 426 — Teléfono 63975
7 Oct

Dra. LUISA PACHECO DE AVILES.
Médico-Cirujano.
Señoras y Niños. Tratamientos.
Esterilidad femenina.
Consultas de 2 a 4.
Nataniel 475. — Fono: 86762.

Dr. GIRON
Niños
2-4 Vicuña Mackenna 518.
Teléfonos 40474-63085.
22 Oct.

ZAPFE
Ojos, oídos, nariz, garganta.
10-12 — 6-8.
Londres 43. — Fono 84830.
16 Octubre

Dr. GORGEWSKY
Rayos X
Estómago — Hígado
Broncopulmonares, Diabetes.
Consultas de 2 — 5
Almirante Barroso 57
30 Setbre.

DOCTORA BEHM
Ahumada 47.
6 Oct

RAIMUNDO RATINOFF
Broncopulmonares — Rayos X
Asma — Corazón
Manuel Rodríguez 764
Teléfono 84639
30 Set

PROFESOR STUTZIN
Ex Director Hospital Berlín
Riñón, vejiga, urinarias, perturbaciones psicofísicas, glandulares, impotencia. (Sexología).
Teléfono 61473 — San Martín 40.
9 Oct.

DENTISTAS

Dr. HECTOR PACHECO P.
Extracciones difíciles, puentes, placas modernas.
De 3 a 7, edificio LA NACION
Agustinas 1269. — Teléfonos: 82222 — 47506.

Dr. ARMANDO RODRIGUEZ
Cirujano . Dentista
9.12 — 3.6 1|2
Andrés Bello 976
Placas completas, sin paladar. Succión neumática.
1.o Oct.

MECANICOS DENTALES

DENTADURAS
Placas, composturas, dos horas
Precios módicos. Barahona
San Francisco 120
7 Oct.

DENTADURAS — PLACAS COMPOSTURAS
2 horas. Puede esperarlas
Nueva York 17.
9 Oct.

VETERINARIOS

CLINICA VETERINARIA
Americana.
Hospital, perros y gatos.
Providencia 265. Fono 45224.
Consulta permanente.
30 Setbre.

MATRONAS

BLANCA PINEDA
Recibe pensionistas.
Consultas gratis.
San Diego 267.
2 Oct.

H. IZQUIERDO
Partos, atención esmerada
Horarios antiguos
Santa Lucía 152—Teléfono 62786
24 Oct.

AMELIA MATUS
Tratamientos especiales
Avenida España 441
Fono: 94104
5 Oct.

SEÑORA PHERINI
Atiende enfermas provincias
Cochrane 95
26 Oct.

MERCEDES DARRIGRANDI
Estudios extranjero
Ultimos adelantos
Monjitas 335 — Teléfono 31844
21 Oct.

BLANCA FISHER
Avenida España 60
Teléfono 92788
5 Oct.

ELENA ROMERO
Ex jefe Maternidad
Obstetricia científica
Tarapacá 814.
2 Oct.

SEÑORA MORAL
Embarazo toda época
Tratamientos casos urgentes
General Mackenn 1038, dep. 1.
Fono 85132
17 Octubre.

OPTICOS

CONSULTORIO OPTICO
Anteojos por recetas oculistas.
Bandera 290.
1.o Oct.

LA NACION

Santiago de Chile, sábado 27 de septiembre de 1941.

HORACIO HEVIA LABBE
Presidente.

Domingo Melfi D.
Director.

Eleodoro E. Guzmán F.
Gerente.

HABITACIONES A BAJO PRECIO

El Ministro subrogante de Lo Interior, señor Valdovinos, que es un hombre estudioso y de profundo sentido social, ha presentado al último Congreso Interamericano de Municipios un trabajo muy interesante, relacionado con la construcción de viviendas higiénicas, de poco valor, para las clases que no disponen de suficientes medios de fortuna.

Tiende esta moción, en primer término, a evitar lo que su autor denomina "la desurbanización de las ciudades", fenómeno que se origina por la desmesurada extensión de éstas, a lo largo de barrios distantes de los centros de labor y de comercio. A ellos acuden, por la ilusión de precios bajos para el terreno por edificar, numerosos empleados y obreros que, a corto plazo, ven entorpecida su vida diaria por los escasos medios de movilización, el alto costo de las subsistencias y la falta de elementos para cualquier circunstancia desagradable, como enfermedades, necesidad de asistencia médica u hospitalaria, etc.

"En beneficio de las ciudades—apunta acertadamente el señor Valdovinos—y, sobre todo, en resguardo del bienestar y seguridad de los habitantes, debiera reglamentarse en forma escrupulosa la apertura de nuevas poblaciones y también debiera controlarse la propaganda exagerada de enormes ofrecimientos engañosos que, a diario, hacen los corredores de venta de sitios". Lo adecuado sería proporcionar habitaciones apropiadas y a precios bajos, dentro de las mismas ciudades donde trabajan, a los jefes de familias, evitando así no sólo las molestias y perjuicios originados a los que habitan en sitios distantes de sus ocupaciones, sino también los numerosos problemas públicos que de tal situación emanan, como son los relativos a movilización, encarecimiento de los servicios de agua, luz, gas, etc., conservación de caminos y mayores gastos de policía. Para ello se propone fomentar la construcción de casas baratas dentro de las ciudades, añadiendo a la obra que en tal sentido desarrollan las Cajas una acción te[illegible] de parte de los particulares, por medio de sociedades que edifiquen casas familiares, para la venta o arriendo, y que estarían constituidas por aportes de los propios interesados.

Sin duda, el proyecto de nuestra referencia reviste un alto fin social; sus líneas son prácticas y de fácil realización. Se nos ocurre, sí, que para impulsar una iniciativa de tal naturaleza sería conveniente que el legislador viniera en auxilio de lo proyectado, ya sea por medio de una excepción de contribuciones por cierto número de años para construcciones de esta naturaleza, o por otro medio que sirviera de aliciente para la obra de elevado alcance colectivo.

Reciprocidad comercial

Las vastas proporciones del conflicto bélico europeo en una extensa proporción la perturbación en la unidad de los planos en que se desenvuelven las actividades de las naciones neutrales. Las influencias desfavorables se han ensañado, especialmente, con las naciones productoras, trastornando e impidiendo en un sentido el ritmo normal del trabajo. De una parte, el comercio con el exterior se ve restringido a causa del cierre de los mercados que en la época de paz recibían los productos, y, de otra, la impermeabilización de estos mismos mercados obstaculiza la adquisición de las materias primas de procedencia extranjera que requieren las industrias nacionales.

Este segundo aspecto de la influencia desquiciadora del fenómeno guerrero se ha agravado considerablemente por el hecho de que Estados Unidos, la única nación que puede reemplazar a nuestros habituales proveedores, haya puesto a disposición de uno de los bandos beligerantes su enorme potencialidad económica e industrial. Así, la gran República del norte, a trueque de no compensar el déficit de materias primas a que aludimos, ha debido restringir el envío de estos elementos indispensables, aumentando de esta manera la inquietud de una situación que tiene el órgano central de la vida de la nación: el trabajo industrial.

Es así como el retraso en el envío de las materias primas solicitadas a Estados Unidos envuelve la amenaza de la paralización de las labores de varias industrias básicas, cuyos stocks de reserva, al no poder ser renovados, tocan ya a su término. Entre las actividades fabriles más afectadas por el retardo que han sufrido las compras demandadas a la plaza de Washington figuran aquellas que emplean elementos metálicos derivados del fierro en los procesos de elaboración. Los pedidos por valor de tres millones de dólares que oportunamente hizo la Corporación de Fomento de la Producción aún no han sido atendidos.

Los cálculos hechos por el Ministerio de Fomento permiten prever que dentro de dos o tres meses se habrá hecho uso de lo que resta de las reservas. Agotados los stocks, un grupo de industrias de vital importancia se verá en la necesidad de paralizar sus labores. Sin otra disyuntiva, el país sufrirá el grave golpe económico que significa el colapso parcial de ellas.

Contribuye a hacer aún más difícil el problema la circunstancia de que la tramitación para obtener las materias primas derivadas del fierro son largas, complicadas y engorrosas, lo que entraña el riesgo de que la demora en satisfacer los pedidos haga que éstos no lleguen oportunamente. De ahí que parezca muy acertado el acuerdo de que los Ministros de Hacienda y de Relaciones Exteriores gestionen oficialmente la prioridad para el despacho de las materias primas solicitadas, haciendo notar a las autoridades de Washington la imperiosa necesidad que nos asiste, so pena de caer en un desfallecimiento industrial de incalculables consecuencias.

La situación que examinamos es francamente incomprensible, si se considera que un país que exporta anualmente más de dos millones de toneladas de minerales de hierro a Estados Unidos se encuentra falto de materias primas derivadas de dicho metal. Un elemental principio de justicia y solidaridad americana aconseja y permite suponer que será concedida la prioridad que se solicita.

El Ministro de Fomento ha resumido estas circunstancias al expresar que el interés recíproco y bien considerado es la única base seria de un intercambio en las actuales condiciones, y este exceso de tramitaciones para nuestros abastecimientos perturba más que mejora una sólida comprensión internacional.

DE JOAQUIN EDWARDS BELLO

DISTANCIA Y GEOGRAFIA

Si todos los hombres leyeran una página de astronomía — los escritores, sobre todo— antes de tomar resoluciones o desgranar juicios sobre sus semejantes, el mundo sería mejor.

Pues bien: vivir al pie de los Andes, en este abismo chileno, para el que medita su situación geográfica, es algo equivalente a la lectura de la página de astronomía.

Para poco ha de servir, en efecto, que vivamos en este disparadero del planeta si no sabemos tomar actitudes independientes para juzgar hechos que ocurren en los antípodas, máxime si estos antípodas apenas se ocupaban de nosotros en el espíritu, durante **sus épocas** de bonanza.

El **europeo respecto** al americano del sur tuvo invariablemente actitudes interesadas, puramente comerciales. La guerra de México estalló como bomba de esa clase de intereses.

Contaba a poco el jefe de la misión brasileña que nos visitó, el caso corriente de Estados brasileños que contrataron empréstitos en Europa o Estados Unidos de, pongamos por caso, dos millones de dólares. Investigado el caso por el Gobierno de Vargas, se pudo comprobar que, de estos dos millones, algunos Estados no usufructuaron ni siquiera de cien mil dólares en efectivo, por cuanto el resto quedaba en poder de bancos y garras de comisionistas. En la guerra de México, en 1860, hubo algo de eso, y el gran indio Juarez tuvo razón cuando se alzó contra el Shylock capitalista de Europa que cobraba intereses en carne humana.

También contó el ilustre brasileño el caso de empresas extranjeras que se habían establecido en Brasil, con un capital nominal de 25 mil dólares, que hacían negocios anuales de 4 millones y no pagaban impuestos.

De todo ello inferimos que el sudamericano, el criollo, hace mal en tomar muy a pecho las cosas que ocurren en Europa, al punto de tomar actitudes apasionadas a este o el otro lado de los ismos.

Durante todo el siglo XIX y buena parte del XX los europeos tuvieron hacia nosotros una actitud de prepotencia y tutelaje mezclados de altanero desdén e ironía. Eramos, hasta cierto punto, el clown en la pista universal. ¿Debo ser demócrata o totalitario?

Vamos poco a poco. ¿Han leído esa humorística y sugerente noticia de Londres, donde se dice que aviadores norteamericanos, ebrios de libertad y democracia, regresaron a su tierra alegando que el pago de 13 chelines y fracción al día no les convenía?

En 1916, el peludo francés que ganaba **cinq sous par jour**, vió llegar a los contingentes de soldados de la libertad que ganaban al día lo que ellos en un mes, además del equipo especial y la comida magnífica.

Nosotros los criollos que íbamos a París, seducidos por El Dorado romántico de la leyenda, a satisfacer la curiosidad que despertaba en nuestras almas un París aliteratado y, a la vez, falso, obrábamos en muchos casos como el peregrino (per agro), el campesino que va en procesión a un santuario. En otros casos obramos como el futre que fué a buscar oro en California, y que, según Pérez Rosales, cambió a veces el roce fino del guante de cabritilla por la barreta y la pala.

No, lectores. No fuimos a gozar en los bulevares. Docenas de peregrinos iluminados de nuestra América, "que aún reza a Jesucristo y aún habla en español", pasaron hambres en la soledad de un París hostil.

Pido que me ayude el recuerdo de americanos como Manuel Ugarte, Arciniegas, d'Halmar, Rocuant.

He visto morir en bohardillas niños desmelenados que deliraban con su madre y una taza de café.

Contreras y Pena murieron en ese El Dorado agradable y a la vez traidor.

Aquí, a nuestra América, no llegaron turistas, sino comerciantes, a ganar dinero. Las raras veces que asomaron turistas en viajes relámpagos, les agasajamos en tal forma, que no quedó de su paso nada sólido y nutritivo en las arcas nacionales. En cambio, en las naciones de Europa, el turismo integró una importancia fundamental en los ingresos públicos.

Por todo esto, nuestra actitud respecto a la guerra de Europa debiera contener un interés grande pero sin pasiones de partido que, a la larga, nos defraudarán. De mí, puedo decir que ya no creeré en "puntos" ni postulados.

Basta con los del señor Wilson, en 1918.

No seamos ingenuos. Recuerdo que un viajero francés de hace unos 60 años se extrañó de que en Santiago leyeran muchas novelas parisienses, no por el hecho de leerlas, sino porque el criollo creía que **c'etait arrivé**. ¡He ahí lo que nos pasó con los postulados de la otra guerra! Creímos que **c'etait arrivé**.

Es bueno que ésta no nos coja desprevenidos.

El llamado Continente Estúpido es por ahora lo más seguro y acogedor en el mundo. El extranjero hace aquí lo que le da la gana; suplanta al nativo en casi todo. Y el gran Baroja, el amargado lírico de Itzea, el "paletó tétrico", manda correspondencias a diarios de Buenos Aires, para ir viviendo con platita de estos criollos, de estos americanos, "a quienes anima siempre una vanidad de bailarinas o una locura sanguinaria".

J. E. B.

Los tres frentes rusos

Para comprender la marcha de la guerra en Rusia, a través de partes oficiales tan parciales como esquemáticos, el lector lejano e imparcial se ve, a veces, ante enigmas dignos de Edipo. Un procedimiento honesto de buscar la claridad es tratar de dividir el problema en otros varios más pequeños. Y, puestos en tal camino, lo más lógico es no inventar una división propia, sino aceptar la de la naturaleza física, la del terreno en que se lucha. Los mismos rusos lo han hecho así, organizando tres ejércitos y poniendo al frente de cada uno a los mariscales Vorochilof, Timochenko y Buddeny, desde los primeros días de la campaña.

Hace ya tiempo que el sector centro, el de Timochenko, aparece como el más estable, como aquel en que la ofensiva alemana no progresa y hasta sufre contragolpes eficaces. La imaginación, que tiende a personalizarlo todo, se inclina a ver en este general una capacidad superior a la de sus colegas. Tal vez sea así, pero tampoco olvidemos que esta zona central, abundante en bosques y en obstáculos naturales medianos, es la más apta para un retroceso ordenado, para el "camouflage" y para el contraataque. Los abastecimientos son allí fáciles, pues llegan desde la retaguardia de todas direcciones. Los campos de aviación y las concentraciones de tropas se esconden con cierta facilidad. Las maniobras de gran envergadura son aquí difíciles y, en cambio, todo invita a multiplicar las operaciones de rango local. Todos estos hechos deben tenerse en cuenta, junto a los talentos militares de Timochenko, reales o exagerados por la tendencia humana al folletín.

El frente de Leningrado, pantanoso, lleno de barro, puede caracterizarse por la longitud y dificultad de los abastecimientos, así como por el frío y las molestias de toda clase que ha de experimentar el soldado. Los lagos, los ríos y los canales dan allí la posibilidad única de obstáculos frente a un invasor, si se exceptúa la edificación de Leningrado mismo. Pero los canales son obstáculos muy distintos de los bosques en la guerra moderna. La aviación observa mejor. En definitiva, el problema de la resistencia de Leningrado depende, como los propios alemanes reconocen, de que la ciudad pueda ser abastecida. Un ataque frontal a la masa edificada sería muy sangriento, y el avance, de casa en casa, no guardaría paralelo con el efectuado hasta ahora en terreno descubierto.

El terreno más apto para una campaña espectacular es, sin duda, el sector sur, Ucrania. Es una gran llanura sin árboles, la estopa, cruzada por grandes ríos, si bien pocos en número. Cada uno de estos cursos de agua constituye un magno obstáculo natural, un frente marcado por la naturaleza; pero en cuanto el río se cruza por un atacante, el adversario no puede reorganizarse, a no ser cediendo una gran extensión de terreno. Por eso venimos observando en Ucrania etapas de profundo avance germano, contrastando con otras de inmovilidad absoluta. La maniobra de envergadura es aquí tan tentadora como peligrosa. Por eso, excepto la campaña napoleónica, todas las guerras rusas se han decidido en el sur; las sostenidas contra Turquía, la llamada de Crimea, contra las potencias occidentales, y aun la dura guerra contra Suecia, que culminó en la batalla de Poltava, en donde ahora se prepara precisamente, el encuentro que ha de decidir del dominio del Donetz, la gran cuenca hullera del sur. La historia resucita los mismos nombres, para mostrar así lo permanente y fatal de su entraña.

B.

NOTAS DEL DIA

MUSA HABLADA

Aparejas con el costo de la vida, que cada día que pasa se pone más insolentemente cara, ha subido el costo de las ediciones de libros.

Antes, por ejemplo, no había individuo aficionado a las musas que supiera resistir la tentación de convertirse en autor por su propia cuenta. La cosa, después de todo, resultaba relativamente barata, y en algunos casos correspondía a la inmensa satisfacción de poderle "autografiar" poemas a los amigos.

Pero la vida ha cambiado. Ahora, para editar un libro, se necesita tener precisamente aquello que, por avara contradicción de la naturaleza, menos abunda en los bolsillos de un poeta: el dinero.

¿Qué hacer, pues, ante tan insalvable dificultad? Pues nada, es decir, nada más que recurrir al micrófono más cercano.

Recitar poemas por la radio es hoy una afición más fácil e infinitamente más productiva que escribir poemas que, al fin y al cabo, y por mucha que sea la amistad, nadie los lee.

Los poetas, pues, de estos tiempos, han descubierto la manera de industrializar las musas. Muchos de ellos le sacan a uno solo de sus poemas un rendimiento superior al que obtuvieron con todos los suyos Rimbaud, Mallarmé o Darío.

Por lo que toca a nosotros, ya no se puede oír radio a la hora de almuerzo. Porque entre propaganda de aspirinas, ungüentos y neumáticos, el locutor se siente en la obligación de espetarnos un "poema original" suyo que es parte de un "programa especial ofrecido a ustedes por gentileza de la casa Tal o Cual".

...¡Gentileza...! Calamidad, diríamos nosotros.

V.

Lino nacional

Ayer se dirigieron a La Unión los Ministros de Hacienda y Agricultura, con el objeto de asistir a la inauguración de la Hilandería de la Sociedad de Lino, que es el primer establecimiento de su naturaleza que funcionará no sólo en Chile, sino en toda Sud América. El que se aprovecha en Argentina, debido a la mala calidad de la fibra, sólo se utiliza industrialmente para la extracción de aceite de linaza.

La zona sur de Chile, en cambio, tiene todas las características necesarias para cosechar en espléndidas condiciones las fibras finas, las estopas, las semillas para fabricación de aceite y aun la cañamiza que da un espléndido carbón para la pólvora de uso industrial. La plantación de lino requiere terreno como los de las provincias sureñas, húmedos, de buen fondo, con cierto porcentaje de sílice y desprovistos de materias arcillosas.

Hasta ahora, toda esta rica materia prima, a pesar de ser muy solicitada por las hilanderías extranjeras, se explotaba en cantidades relativamente reducidas, pues como faltaba la maquinaria indispensable para su utilización en el país era exclusivamente un producto de exportación.

Y es preciso pensar que de todas las industrias agrícolas la del lino es la que se aprovecha en un porcentaje mayor. Nuestras tierras dan un rendimiento de más de 400 ks. por hectárea, y cada 100 ks. de fibra produce 48 ks. de hilo largo, que por su brillantez y suavidad se emplea en vestidos, stores e hilados de alto precio. 46 ks. de estopa, o fibra tosca, que se utiliza en impermeables, cordeles y manufacturas semejantes. Y aun el 6 o/o sobrante es el que los industriales emplean como carbón, que mezclado con salitre y azufre da una excelente pólvora de minas.

Los gastos generales para el mantenimiento de los cultivos de lino son también relativamente reducidos, pues aparte del porcentaje de humedad que requieren los plantíos hasta la época de la cosecha, sólo se necesita hacer una escarda en las siembras cuando la planta ha alcanzado unos 15 ó 20 centímetros de altura.

Esta nueva gran iniciativa agrícola, que aparece ahora con caracteres simplemente novedosos, a juzgar por la escasa importancia que se ha dado a la información, está llamada, sin embargo, a constituir una de nuestras más poderosas y seguras fuentes de riqueza. España, cuya calidad de lino es aún inferior a la nuestra, exporta tejidos, manufacturas caseras, cuerdas y otros artículos a base de lino por más de cuatrocientos millones de pesetas. En Egipto el lino está considerado como la primera industria nacional. Y en Asia Menor, la grande y hermosa ciudad de Tel-Aviv, considerada como la capital de la nueva Palestina, y sede de las más poderosas organizaciones semitas, nació, creció y se desarrolló en torno a una hilandería de lino que comenzó a funcionar allí hace sólo 30 años.

Todos estos antecedentes deben hacernos pensar en el interés nacional que debe impulsarnos a que no se pierda este buen esfuerzo inicial. Que no suceda lo que con otras industrias, que consideran enemigas irreconciliables a las que se dedican a manufacturas semejantes.

Además del amplio mercado interno que tenemos, y que puede evitar emigración de capitales, hay mercados exteriores capaces de absorber la producción de muchas hilanderías que explotan en buena forma el lino nacional.

CRISIS DE MATRIMONIOS

El Conservador del Registro Civil ha propuesto al Ministro de Justicia estudiar un proyecto destinado a rebajar de 25 a 21 años la edad para contraer matrimonio. Es una insinuación beneficiosa con vistas al fomento del indisoluble lazo. Sólo que la apremiante angustia de vivir no permite el matrimonio más que a los que gozan de una renta más o menos pasable. Un matrimonio en estrechez perpetua de recursos, en constante agonía, si así pudiéramos expresarnos, no conduce más que a un límite: el fracaso. El antiguo matrimonio de diez hijos ha desaparecido, y subsiste sólo el de un hijo o el de dos hijos. A este paso no hay, por cierto, aumento progresivo de la población, ni aun rebajando como se quiera la edad legal.

Son muchas las causas que intervienen en esta penuria matrimonial consagrada en cifras elocuentes por la estadística. Desde luego, el miedo al matrimonio, generado éste por razones de moral pública. No se casan más que los valientes, según la expresión humorística de un observador. Los valerosos, los capaces de afrontar las contingencias que se derivan de la responsabilidad de mantener una familia. Cuando se pierde o se empieza a perder en una sociedad esta responsabilidad, los frenos aflojan y, por fin, saltan hechos pedazos. La moral, pública y privada, relajada por factores de disipación, por el snobismo, tan socorrido en estas repúblicas de simios sociales, tampoco permite formar uniones fuertes e irrompibles. Hay las muchachas que se casan temprano sólo para tener un pie de imprenta responsable, un pabellón que cubra la aventura permanente de la vida disipada. Hay el muchacho que va tras una dote sin asignarle al matrimonio otra función que la de un efímero encuentro fortuito.

Hace algún tiempo, un Ministro de Corte se quejaba de la facilidad con que entre nosotros se anulaban los matrimonios. Pero es que tales facilidades provenían, únicamente, de una causa: de la facilidad con que se anudaban uniones apresuradas, hechas sin recíproco conocimiento íntimo de los cónyuges y sin que interviniera para nada la sensibilidad del hombre o de la mujer. Es decir, precariedad de los resortes educacionales, enderezados hacia un materialismo bastante pernicioso. Aparte de esto, la idea formada en el hombre joven respecto de la mujer, de que ésta no es más que un instrumento de placer. Empleamos este lenguaje porque, en realidad, no hay otro más claro. Luego, la debilidad para afrontar esa responsabilidad de que hemos hecho mención antes. La responsabilidad al comprender que el matrimonio no es un juego para entretener el tiempo, sino un algo más serio y más perdurable.

Estas reflexiones rigen para la gente de recursos más amplios. La de recursos económicos, precarios, está condenada a sufrir amargas brutalidades en su matrimonio. La vida dura y difícil, los artículos de alimentación y de vestuario, prohibitivos. No hay sueldo que resista en un matrimonio, por modestas que sean las aspiraciones privadas. Cuando hay exageración en las aspiraciones y cuando hay deseo inmoderado de lujo, no resiste ni el matrimonio más fuertemente articulado. También este vicio del lujo, del buen pasar, del divertimiento continuo, proviene de la falta de solidez en la concepción de la moral privada. De ahí el miedo al matrimonio, que dificulta las uniones y hace que la juventud no mire el vínculo sagrado sino como un vía crucis.

La juventud está educada en el superficialismo, en la idea del pasarlo bien, cueste lo que cueste y sin responsabilidad. Por estas razones ya no hay matrimonios de hijos numerosos. Y por esta razón son cada vez más frecuentes los divorcios y las anulaciones, y también las sacadas de cuerpo a toda unión legítima. Además, como ha cambiado casi totalmente el concepto en que el hombre tenía a la mujer y el concepto de ésta respecto del juicio público sobre los deslices y resbaladas, ya va siendo cada vez más general el: "Y a mí qué me importa lo que diga la gente".

Podrá haber muchas otras razones en esta especie de crisis del matrimonio. Pero las que damos son las más corrientes y las que más resaltan a los ojos de cualquier observador. Creemos, por tanto, que mientras no se haga un esfuerzo máximo, heroico, para cambiar la moral actual, viciosa y relajada, de irresponsabilidad, de dejar hacer y de dejar pasar en materia de vicios, y mientras no se articule la vida en otra forma, dando soltura a la crisis económica, angustiosa y aplastante que agobia a los sectores medios de la colectividad, no habrá posibilidad de fomentar el matrimonio y, por lo tanto, de aumentar la familia.

LOS TALQUINOS SE AGRUPAN

Era tiempo.

Los hijos de Talca residentes en esta capital afirman que hay más talquinos en Santiago que en su propia ciudad de origen... Aunque esto no sea rigurosamente exacto, sirve para demostrar que una de las "colonias" de provincianos más numerosas de las establecidas en Santiago la constituyen los que recibieron al nacer el beso de las brisas piducanas...

En todas las calles de esta capital, hasta en sus barrios más apartados, encontramos caras de allá, y luego los inevitables recuerdos del terruño.

Los talquinos, dondequiera que vayan, serán siempre talquinos. Llevan clavado muy adentro el amor a la tierra, amor que con los años de ausencia se acrecienta vigorosamente.

Tienen fama de orgullosos... Pero el orgullo que algunos les achacan, equivocadamente por cierto, porque no los conocen, queriendo manifestar estiramiento o fatuidad, eso es pura leyenda que se ha ido desvaneciendo con aquella broma intencionada del "Talca, París y Londres..."

Si algún orgullo sienten los talquinos, y esto no es censurable, es el de querer demasiado a su tierra y el de valorizar con exactitud el espíritu de empresa que distingue a sus hijos.

Siendo, pues, tan numerosos los talquinos residentes en Santiago, era inexplicable que no se agruparan, como lo han hecho los hijos de otras regiones del país, en instituciones que hoy tienen vida próspera.

Esta necesidad la sentíamos todos y la exteriorizábamos al encontrarnos en el tranvía, en el teatro o en la calle.

Era cuestión de lanzar públicamente la iniciativa.

Y ya está lanzada.

Comprendemos que no es tarea fácil trasladar Talca a Santiago..., pero como la fe es capaz de mover las montañas, estamos ciertos de que el entusiasmo de los talquinos los hará triunfar en la empresa.

Las perspectivas que se abren a la nueva organización son amplísimas. En primer término agrupar la familia talquina, luego formar centros de esparcimiento material y cultural y, por último, que es lo más importante, servir de puente entre las autoridades locales y el Gobierno, para "empujar" las obras de progreso en que ellas se encuentran empeñadas.

La realización de este hermoso programa necesita cohesión. No nos importe quién o quiénes hayan lanzado la idea.

Lo importante es acudir al llamado. Acudir sin exclusiones de determinados sectores de talquinos.

Por sobre toda diferencia política, por sobre toda diferencia social, está el ideal de mantener viva la llama del espíritu de talquinidad que late en los corazones de los hijos de esa tierra.

ENRIQUE MUNITA

EL INTENDENTE DE VALPARAISO VISITO AYER AL CANCILLER

El Intendente de Valparaíso señor Enrique Rodríguez Mac-Iver se entrevistó con el Ministro de Relaciones Exteriores en la mañana de ayer, conversando respecto del programa de festejos que se desarrollará en Valparaíso en honor del Canciller colombiano, señor Luis López de Mesa, a su llegada a ese puerto.

S. E. FIRMO EL DESPACHO DE VARIOS MINISTERIOS

Se nos informó en la Secretaría de la Presidencia de la República que el Excmo. señor Pedro Aguirre Cerda se dedicó ayer, en Viña del Mar, al estudio de algunos problemas que tiene pendientes y en seguida, firmó el despacho de diversas Secretarías de Estado.

NATALICIO DEL REY DE DINAMARCA FUE CELEBRADO AYER

El Ministro de Relaciones Exteriores señor Juan B. Rossetti dirigió ayer un conceptuoso cablegrama de saludo al Ministro de Dinamarca en Chile, con residencia en Buenos Aires, Excmo. señor Find Lund, con ocasión de celebrarse el natalicio del Rey Cristián X.

DON HUMBERTO AGUIRRE SE DIRIGE HOY A VIÑA

En las primeras horas de la mañana de hoy se dirigirá a Viña del Mar el Secretario Jefe de la Presidencia de la República, don Humberto Aguirre Doolan.

Regresará el lunes a Santiago.

El probable que S. E. regrese el lunes a la capital.

El ideal de un comercio libre entre las Repúblicas Americanas

(DE "LA CAPITAL")

El entendimiento económico entre los pueblos no es desiderátum cuya consecución estribe en el preconizamiento reiterado de sus ventajas en todos los órdenes de la humana actividad: es algo que determina, por su propia naturaleza y proyecciones, en los ámbitos de la dinámica internacional, la aplicación experimental y concreta de los principios que deben servirle de obligado sostén en las relaciones políticas. Con reconocer su eficacia y significado civilizador y virtualmente pacifista sólo se da el primer paso en el sentido de su logro ulterior; mas éste sólo se alcanza haciendo trascender las teorías a la órbita de lo objetivo, removiendo, sin vacilaciones ni tardanzas dilatorias, cuantos obstáculos se opongan a los fines concebidos o propuestos.

Declaraciones recientes de algunas personalidades americanas y relacionadas con la posibilidad de establecer una unión aduanera en la que participen todas las repúblicas de nuestro hemisferio, actualizan el tema, incitando a insistir en conceptos que, a fuer de repetidos, parecieran que disminuyen en valimiento y en saludable virtud de convicción. Según las personalidades a que aludimos, un "zollverein" continental constituiría un ideal "que quizá pueda lograrse por una gradual evolución y al que las repúblicas americanas deben aspirar". Una de aquéllas — el secretario de marina de la Unión, coronel Knox — ha condensado su pensar al respecto en manifestaciones como las siguientes: "Si lográramos establecer la libertad del intercambio comercial entre Norte y Sud América, y eliminar las últimas barreras que se oponen a ese comercio, crearíamos lazos económicos de acero que nadie podría destruir". Y en forma coincidente se exteriorizan, con una frecuencia muy digna de examen — recuérdense las expresiones últimamente vertidas por el Primer Mandatario del Brasil y por el Ministro de Relaciones Exteriores de Chile, para no citar otras muchas igualmente autorizadas y respetables — ideas y anhelos que sintomatizan un estado o corriente de opiniones que es un índice revelador de conveniencias latentes y en orden a las cuales nada definitivo concluye por materializarse.

Es un signo de los tiempos la alabanza a determinadas doctrinas o métodos, con la advertencia de que resisten su aplicación, más o menos inmediata, impedimentos circunstanciales invencibles. Es el caso de la libertad de intercambio. Se reconocen sus beneficios; se la interpreta como un fundamento insubstituíble de la verdadera solidaridad y cooperación entre las naciones; pero apenas se formulan los medios conducentes a su predominio en las vinculaciones económicas cuando el pensamiento inspirador se detiene ante la perspectiva de una imposibilidad que, aun estimada como transitoria, anula todas las iniciativas y todos los esfuerzos.

¿De dónde nacen o dónde residen las causas de este hecho tan poco halagador para la normalidad de la vida contemporánea? Un análisis de la política seguida en los últimos tiempos en materia de relaciones de comercio, permite inferir que la clave explicativa del fenómeno no puede estar en otra parte que en las mismas consecuencias de dicha política. Esta ha creado, a través de los mecanismos fiscales y demás elementos mal denominados de protección, una ingente masa de intereses, cuyos poseedores o representantes no pueden, lógicamente, avenirse con una

(PASA A LA PAG. 4)

EN EL HOTEL CARRERA.---

Comida ofrecida por el señor presidente de la Compañía Codental, S. A., Dr. Alejandro Manhood a los socios fundadores y simpatizantes de la Sociedad, en festejo del 25.o aniversario de existencia y que se llevó a efecto en los salones del Hotel Carrera

El ideal de un comercio...

(DE LA PAGINA 3)

fundamental remoción de las trabas merced a las cuales medran y subsisten. Son estos intereses los que, a modo de insalvable muralla, interceptan la marcha hacia un mejor acondicionamiento de la economía de los pueblos y detienen los impulsos renovadores de los hombres de Gobierno bien inspirados. Estadistas y legisladores malogran, en virtud de esta circunstancia, cuantas exhortaciones dirigen en el sentido de eliminar las que el coronel Knox llama "las últimas barreras" que se oponen a las prácticas del comercio libre.

Circunscribiendo la cuestión a lo que en el continente de América acontece, no resulta inoportuno preguntar si un semejante estado de cosas ha de perdurar indefinidamente, sin que valgan, para extinguirlo, ni los buenos propósitos de los hombres que gobiernan ni los apremiantes imperativos de los núcleos sociales que padecen la influencia letal de su mantenimiento a ultranza. Contestar este interrogante es deslindar hasta qué punto el problema admite una solución próxima y satisfactoria, o continuará, por el contrario, dislocando, con su gravitación perturbadora, todo el complejo de la economía continental.

Lo segundo, sin embargo, es inconciliable con la prosperidad y la tranquilidad interior de los pueblos americanos, amén de no estar en concordancia con lo que estos mismos pueblos, por intermedio de sus representaciones "adhoc" han proclamado en sucesivas asambleas como algo consubstancial con el ideario de las democracias. De ahí la necesidad de derribar todos los obstáculos que en la actualidad se alzan en el camino de los buenos entendimientos económicos, comenzando por aquellos que contribuyen a destruir la eficacia de la libre iniciativa en los dominios de la producción y del cambio.

Pero esto requiere algo más decisivo que un simple reconocimiento de los bienes que estaría llamado a generar: exige actitudes resueltas en el doble terreno de la política fiscal interna y en el de los tratados o convenciones polilaterales, que son las que, en estos instantes de gravísima crisis mundial, están, como lo han estado hace ya muchos años, reclamando aquella parte de las poblaciones americanas afectadas por los rigores del proteccionismo entronizado.

Matrimonios de hoy.---

Hoy se efectuarán los siguientes matrimonios:

La señorita Eliana Olea Donoso con el señor Horacio Montes Sutil privadamente en la Universidad Católica, a las 12.15 horas.

—La señorita Estela Vilche Hurtado con el señor Luis Velasco Collao privadamente.

—La señorita Marina Contreras Arancibia con el señor Claudio Herrera Bottaro a las 12.15 en la Parroquia de Ñuñoa.

—La señorita Eliana Pepper Santa Cruz con el señor Jorge Verdugo Dublé en Viña del Mar.

NACIMIENTOS.—

Ha nacido una hija del señor Jorge Bravo Puga y de la señora Luz Rubio de Bravo.

— Ha nacido una hija del señor Antonio Toriello Antonelli y de la señora Emma Viereck Christie de Toriello.

LINDA PIEZA
Dpto. 102
AMOBLADA, CON PENSION, A MATRIMONIO O CABALLERO SOLO; SE ARRIENDA
FLORIDA 21

Claudio Arrau y su cruzada de cultura musical

Con asistencia de numeroso público tuvo lugar el segundo concierto auspiciado por RADIO PHILCO, del pianista chileno CLAUDIO ARRAU en el Auditorium de C. B. 126 RADIO CARRERA. Claudio Arrau dedicó este concierto íntegramente a obras de J. S. Bach, haciendo escuchar el verdadero Bach, con tiempos y modulaciones prescritos por el autor, dando una vez más prueba de su absoluta fidelidad interpretativa, colocando siempre en primer lugar las intenciones y sentimientos del autor y no su sensacional técnica.

En Sud América existen ya diversas Asociaciones Bach; sin embargo, su obra es poco difundida entre nosotros. Con excepción de sus cantatas religiosas, sus obras son ejecutadas con lamentable rareza.

Claudio Arrau, nuestro Claudio Arrau, que se fué con su trajecito de terciopelo con el cuello blanco, y su estipendio gubernamental como única arma, a la tierna edad de siete años, para conquistar a Europa con su maravilloso talento y ha llamado desde aquel entonces la atención del mundo musical europeo con sus brillantes e inspiradas interpretaciones de las obras de Juan Sebastián Bach.

Desde la más tierna edad incluía en su repertorio numerosas obras de este autor, asombrando al mundo musical al tocar de memoria las obras pianísticas completas de Bach. En 1936 repitió la hazaña, tocando en un ciclo de 12 conciertos los famosos conciertos de los miércoles, en Berlín "El Clavecín bien templado" y las otras obras de Bach. En su próximo concierto del domingo 28 de Septiembre, a las 6.45 P. M., Claudio Arrau nos deleitará con varios motivos de esta obra magna de Bach. Es sensible que estos conciertos de tan elevada cultura musical, todavía no tienen el eco requerido en nuestro país, pero en el caso esto significa una gloria más para Claudio Arrau.

Claudio Arrau no es el vir-

tuoso de los efectos fáciles, tratando de llenar salas de concierto con música de fácil comprensión y de efectismo barato, cosechando aplausos de galería; no, Claudio Arrau, antes de todo, es un apóstol de la música, y está compenetrado de su misión de músico de vocación, de su misión de divulgación cultural. La sutileza con que Claudio Arrau ha confeccionado sus programas para este ciclo de recitales por las ondas de Radio Carrera, son elocuentes testimonios de la grandeza del alma de este gran pianista, ya que las obras que se oyen por las ondas de Radio Carrera, llegan a los sitios más remotos de la República, a los hogares más modestos, también amantes de la buena música, quizá incapacitado para oír el arte de Claudio Arrau en otra oportunidad.

El domingo 28 de Septiembre, Claudio Arrau interpretará por vez primera en Chile, una selección de preludios y fugas del "Clavecín Bien Templado" de Bach; el miércoles 1.o de Octubre, obras de Beethoven, Chopin y cuadros de una exposición de Mussorgsky; domingo 5 de Octubre interpretará música francesa de Poulenc, Ravel y Debussy; miércoles 8 de Octubre, en su concierto de despedida de Chile, los románticos alemanes Schubert, Schumann, Weber, Brahms y Mendelssohn. Así Claudio Arrau nos llevará por el éter a un viaje maravi[lloso] por el mundo musical, con escala de variaciones casi ja[más] lograda por ningún intérprete del piano.

Estos conciertos son auspiciados por la prestigiosa firma Mac Ginty, Light y Co. Ltda. Agentes Generales para Chile de RADIO PHILCO, el instrumento musical de calidad.

Festejos a los Odontólogos Latino-americanos.---

El domingo se inician los festejos en honor de los delegados internacionales a las Jornadas Clínicas Odontológicas que se celebrarán en esta capital.

Se hospedan ya en el Hotel Carrera las diferentes delegaciones del Perú, Bolivia, Ecuador, Panamá, etc. y mañana llegarán los representantes de Argentina, Brasil, Uruguay, Paraguay, etc.

El domingo habrá una sesión solemne de bienvenida en el Teatro Municipal, seguida de un almuerzo en el Club Hípico.

El miércoles se dirigirán por tren especial a Viña del Mar los delegados acompañados por una gran comitiva de colegas chilenos. El Alcalde de Viña del Mar les ofrecerá un almuerzo en el Casino. Habrá también excursiones a Concón y alrededores y un té ofrecido por el presidente de la Corporación del Salitre y del Yodo señor don Pedro de Castro Ortúzar en el Parque del Salitre (Parque Baburizza).

El Alcalde de La Granja doctor Roberto Phillips Reyes les ofrecerá también un almuerzo en su fundo de esa localidad y finalmente habrá una gran comida de despedida en el Hotel Carrera a la cual se han adherido alrededor de 400 colegas de Santiago y provincias.

TRIDUO EUCARISTICO DE OFICINISTAS.—

En la próxima semana tendrá lugar en la Iglesia de Las Agustinas a las 19.15 horas, un Solemne Triduo como homenaje de adhesión de las Oficinistas de Santiago al Octavo Congreso Eucarístico Nacional. Eminentes oradores sagrados disertarán sobre las palabras de N. S. Jesucristo "Yo soy el Camino, la Verdad y la Vida...".

Primer día: martes 30 de septiembre: "Yo soy el camino...". Iltmo. señor don Augusto Salinas Fuenzalida.

Segundo día: miércoles 1.o de octubre: "Yo soy la Verdad...", Pbro. don Eduardo Lecourt.

Tercer día: jueves 2 de octubre: "Yo soy la vida..." R. P. Juan María Restrepo S. J.

Se encarece la asistencia de todas las oficinistas a estas distribuciones.

AVISOS ECONOMICOS CLASIFICADOS

COLCHONES, COLCHONES lana, cotíes, crin, encontrará en Colchonería Francesa, refacción domicilio San Diego 9. Teléfono 86259. 26 Oct.

COMEDOR LUJOSO ENCHAPADO muy elegante. Santa Rosa 745. 30 Set

LINDO DORMITORIO TERCIADO con marquesas. Santa Rosa 745. 30 Set

REGIO DORMITORIO ENCHAPADO en Palo Rosa, muy fino con marquesa. Santa Rosa 745. 30 Set

¡OCASION! VENDO AMOBLADOS dormitorio, comedor, hall, muebles sueltos. Delicias 2456. 1.o Oct

REGIO LIVING, HALL, CON COJINES Santa Rosa 745. 30 Set

FABRICA MUEBLES, FACILIDADES pago. Nataniel 525. 5 Oct.

CONTRA GRIPE: OBLEAS CHINAS Li-Wu-Pat. 5 Oct.

MUEBLES NORMANDOS, OFRECE su fabricante. Ignacio Brant. Riquelme 6. 9 Oct.

¡FACILIDADES DE PAGO! COCINAS económicas: Fábrica "Mérida". — Chacabuco 8. 15 Oct.

FAMILIA EXTRANJERA VENDE urgentísimo $ 380 dormitorio otro $ 580, amoblado comedor $ 580; hall confortable salita marquesa, ropero, sillas, mesa Lira 933. Oct. 1.o

¡¡¡MUEBLES PARA COCINAS!!! útiles de aseo, calidad insuperable, precios económicos, realiza fabricante. Chacabuco 8. 15 Oct

BAÑOS, CALENTADORES, LAVAPLATOS, cocinas estufas, ventas por mayor y menor: Fábrica "Mérida". — Chacabuco 8. 15 Oct.

¡¡BAÑOS ENLOZADOS!! LAVATORIOS, bidet, W. C., corrientes, silenciosos: Fábrica "Mérida". — Chacabuco 8. 15 Oct.

AUSENTANDOME VENDO URGENTÍSIMO dormitorio, comedor, hall confortable salita, marquesas, muebles sueltos modernos. Carmen 790. Oct. 1.o

FAMILIA EXTRANJERA VENDE urgentísimo dormitorio 350, otro 420; comedor 570; hall confortable salita, marquesa, mesas, sillas, roperos, Serrano 377. 7 Oct.

¡URGENTE, ¡URGENTISIMO! por viaje, vendo dormitorio completo 650; comedor completo 820; salita 500, confortables, mesas, sillas, roperos, paragueros. Santa Rosa 563. 7 Oct.

CAMBIO MUEBLES ANTIGUOS, viejos, por modernos, y doy facilidades. Fono: N.o 51583. 22 Oct.

VENDO MUEBLES SUELTOS, MESAS, sillas, roperos, cómodas, marquesas, escritorio, paraguero, vitrina aparadora. Santa Rosa 446. 8 Oct

DORMITORIO MODERNO, COMEDOR, salón, guardarropa, marquesas tapizadas, frigidaire, ocasión vendo. Avda. O'Higgins 1684. 27 Sept.

CATRES, COLCHONES, COCHECUNAS sillitas paseo, catrecitos con baranda, vendo cuotas mensuales. Huérfanos 920, 4.o piso, oficina 409. 28 Sept.

COCINAS GAS, COCINAS ECONÓMICAS, vendo pagaderas mensuales. Huérfanos 920, 4.o piso, oficina 409. 28 Sept.

OCASION. VENDO MUEBLES. Cruz 1690 (Independencia). 28 Sept

"VIAJE URGENTISIMO". CATRES fierro bronce, somiers, $ 10. Dormitorio, $ 360. Dos cuerpos, 750; aparador, vitrina, trinches, $ 320; Salón dorado, Salita $ 280. Living moderno, 400. Roperos, peinadores, victrola, divancama Singer; cochecuna, anafe gas, W. C., 130; emperatriz; colchones, $ 60; sillas, 130; trinches, $ 70. San Martín 945. 28 Sept

25. Modas e interés para el hogar.

CHOCOLATES, CALUGAS, CARAMELOS; excelente calidad. Ventas detalle, comerciantes grandes descuentos. Precios sin competencia. Fábrica "La Suiza". Molina 516. Teléfono 93793. 10 Oct

¡¡PARA SEDAS!! VISITE SEDERÍAS Cassis. San Diego 646. 4 Oct

"NO PIDA PURGANTE PIDA Purgantil". 30 Set

PARA ARREGLAR Y TRANSFORMACIONES de toda clase de alfombras. Trabajos garantidos, presupuestos a domicilio. El Zurcidor Japonés. San Diego 228. Fono 86667. 6 Oct

CUEROS CABRITOS BARACIL Chevrette negros gris marrón plateados facilidades vende Antonio Varas 411 (Estación). 11 Oct

FANTASIAS: ROSAS 1430. 8 Oct

CINTURONES: ROSAS 1430. 8 Oct

CORDONES: ROSAS 1430. 8 Oct

VELOS: ROSAS 1430. 8 Oct

MEDIAS: ROSAS 1430. 8 Oct

HILOS: ROSAS 1430. 8 Oct

BOTONES: ROSAS 1430. 8 Oct

27.—Negocios e instalaciones, compra y venta.

ACREDITADO ALMACEN DE ABARROTES, situado en populoso barrio, por muerte de su dueño, vendo. Calle Edison 4501 esquina Antonio Ebner. 29 Sept.

FUENTES SODA, CAFETERAS A baño María y Express; loncheras, máquinas hacer chupetes, helados, doy funcionando aquí y provincias. Facilidades pago, única fábrica. R. Correa, Cochrane 1460, teléfono 51635. Oct 1.o

29.—Personas buscadas.

SE RUEGA A LA PERSONA QUE tenga noticias de Juan Gallardo Castillo, de 60 años, que salió de Camarico en dirección a Santiago, dirigirse a Ecuador 3490 Rafael Fernández. Está con sus facultades mentales perturbadas. Viste manta ploma, zapatos café, vestón y sombrero negro.

31.—Productos medicinales

DOLORES REUMATICOS Y GOTOSOS. Recomiéndase "PURIFICOL KELLER" calma los dolores y molestias por las propiedades de su base. Salicilato sodio, colchico. Acónito, etc. Todas las farmacias tienen. 25 Oct.

Pectoral "AS". Base: Tiocol-Codeína. 30 Set

"CEREBROL", ESTIMULANTE eficaz, reanima personas debilitadas, exceso trabajo físico mental. Base Fósforo. 30 Set

"GASTRISAN" RECOMENDADO para contrarrestar males estómago, como acidez, flatulencia, úlcera gástrica. Base; Anestesina, alcalinos. 30 Set

¿NECESITA MAS RENTA?
Si su capital le produce una renta insuficiente, inviértalo en préstamos hipotecarios por intermedio de mi oficina y obtendrá la mejor renta y el máximo de seguridad.
Carlos Ossandon
BANDERA 168

CONTRA DOLOR DE CABEZA: Obleas Chinas Li-Wu-Pat. 5 Oct.

GRAJEAS PERSICAS, INDICADAS desinfección, vías urinarias como aporte tratamiento gonorrea. Base: Hexametilentetramina Cubeba. 30 Set.

IMPOTENCIA SEXUAL INFANTILISMO. Atrofiamiento genital. Curación por método rápido y seguro. Sin drogas ni aparatos eléctricos. Clínica moderna. Av. Viel 1308 esquina calle Santiago. Tranvías 8-19. Atención médica permanente. 15 Oct.

GONORREAS, BLENORRAGIA, afecciones a la vejiga "Sellos Won der Keller" son un desinfectante de las vías urinarias, por su fórmula precisa y su acción balsámica. Base: Sándalo, Salol Anhidrometilencitrato de Hexametilentetramina. En todas las farmacias.

32.—Propiedades compran.

COMPRAMOS PROPIEDADES CAJA propietarios Santo Domingo 1249. 15 Mzo 42

33.—Propiedades venden

$ 15 000, VENDESE CASA RESIDENCIAL en Dieciocho 437. Tratar: de 10 a 12 A. M., diariamente. 5 Oct.

SE VENDEN 23 MANZANAS COMPUESTAS de diferentes tamaños de sitios. Sitios chicos miden ocho metros de frente por 22 metros de fondo. Precio: $ 500 al contado y $ 50 mensuales. Sitios medianos miden 10 metros de frente por 33 44 de fondo. Precio: $ 1 000 al contado y $ 100 mensuales. Sitios grandes miden 13.37 metros de frente por 33 de fondo. Precio: $ 2 000 al contado y $ 100 mensuales. Frente pavimentado, luz, agua, línea de teléfonos, micros y góndolas a la puerta. Tratar: Morandé 291, oficina 57. Undurraga. 8 Oct.

VENDEMOS FUNDOS CAJA PROPIETARIOS Santo Domingo 1249. 15 Mzo 42

REPARAMOS PROPIEDADES CAJA Propietarios Santo Domingo 1249. 15 Mzo 42

VENDEMOS PROPIEDADES CAJA Propietarios Santo Domingo 1249. 15 Mzo 42

35.—Radios e instrumentos de música

¡LIQUIDAMOS! VICTROLAS ORTOFÓNICAS Víctor Brunswick San Diego 844. 28 Set

RADIOS, MODELOS 1941, $ 80 PIE $ 65 mensuales. Importadas, garantidas. San Diego 233. 4 Oct

CONTRA DOLOR DE MUELAS: Obleas Chinas Li-Wu-Pat. 5 Oct

REPARACIONES DE RADIOS Trabajos garantidos, donde Metcalfe y Wood Ltda. Avenida Bernardo O'Higgins 2548, entre España y Molina. Teléfono 91889. Distribuidores autorizados R. C. A. Víctor. 7 Oct.

RADIOS "RCA. VICTOR", DIFERENTES modelos. Adquiéralos con grandes facilidades de pago Francisco Figueras y Co., Santa Isabel 0301, entre Avenida Seminario y Condell. Fono 44420. 17 Oct.

37.— Notificaciones y citaciones

POR EXTRAVIO VALE VISTA N.o 1189, septiembre 11 de 1940 Caja Nacional Ahorros, Oficina Principal por $ 373.33, orden Máximo Pacheco, dióse presente aviso quedando nulo sin valor. 5 set.

CHEQUES EXTRAVIADOS. SE avisa al comercio y público en general que se nos han extraviado los siguientes talonarios de Cheques, que quedan sin valor por haberse dado el aviso correspondiente: Cheques N.os 2495134 al 2495150, Serie A. N., Banco Español-Chile, Oficina Central; y Cheques N.os 107564 al 107575, Caja Nacional de Ahorros, Sucursal Avenida Matta. — Diez, Pérez y Cía., Gambetta 735. 29 Sept.

38.—Sastrería e indumentaria.

SASTRERIA "MODERNA", MIGUEL Teplisky Copiapó 1057. Teléfono 80241. Ofrece ternos, abrigos sobre medida, entregados con 100 pesos y 15 semanales. 25 Oct.

$ 350 TRAJE FORRADO EN SEDA. Guendelman, sastre. San Diego 850, lado Teatro Caupolicán. 24 Oct.

TERNOS Y TRAJES SASTRE DE medida, extenso surtido en casimires importados y nacionales Confección para caballeros y niños. Grandes facilidades de pago Entrega inmediata. Sastrería "El Crédito Nuevo". San Pablo 2675. 30 Sept.

SASTRERIA "LA ELEGANCIA" Ternos con grandes facilidades de pago. Entrega inmediata. San Pablo 2585. 30 Sept.

CASIMIRES NACIONALES DESDE $ 25 metro; importado $ 55. Depósito directo de fábrica. Casa Salazar, Av. Bernardo O'Higgins 2783. (Alameda esquina Libertad). ¡Precios excepcionales durante este mes! 30 set.

ABRIGOS Y TERNOS DE MEDIDA, grandes facilidades de pago, entrega inmediata. San Diego 214. 4 oct

MAESTRO MARCOS, ESPECIALIDAD calzado ortopédico. Esmeralda 834. Fono 68666. 27 set.

SASTRERIA SALAZAR: CABALLEROS, niños. Extenso surtido, corte elegante, precios incompetibles ¡Visítela! Avenida Bernardo O'Higgins 2783. (Alameda esquina Libertad) ¡Precios excepcionales durante este mes. 30 set.

CASIMIRES NACIONALES DESDE $ 25 metro: importado $ 55. Depósito directo de fábrica. Casa Salazar. Av. Bernardo O'Higgins 2783. (Alameda esq. Libertad). ¡Precios excepcionales durante este mes! 30 set.

$ 450. TERNO MEDIDA. "SASTRERÍA Osorio". Matucana 823. Hechuras finas $ 300. 9 oct.

REINALDO ROJAS B., SASTRE-cortador, primer orden, diplomado en Buenos Aires. Hechuras, $ 250; viraduras, zurcidos invisibles. Trajes sastre señoras. Santo Domingo 1124. No confundir. Teléfono 64426. 29 Sept.

39.—Talleres y composturas

MAESTRO MARCOS ESPECIALIDAD calzado ortopédico. Esmeralda 834. Fono 68666. 27 Sept

40.—Judiciales.

NOTIFICACION.— 87975, 2.o Juzgado Civil, Armando Dissett Velásquez, comerciante, Baquedano 824, demanda Dominga del Carmen Astudillo de Milla, comerciante, Pasaje Tracción 2272 y Vicente Milla Astudillo, mecánico, Olivos 854, solicitando declárese falsa partida nacimiento su hijo natural Luis Armando Dissett, inscrito como legítimo de demandados Proveyóse. Santiago, 27 agosto 1941. Traslado. José Malzarreca. Carlos Letelier. 10 septiembre 1941, ordenóse notificar avisos LA NACION, Imparcial, Diario Oficial, apercibiéndose demandados hacer todas las notificaciones por Estado, caso no fijar dentro emplazamiento domicilio urbano. Secretario. 27 Set

QUIEBRA BAEZA S. RENATO. — En solicitud de don Pedro Medina verificando crédito por $ 46.346.40, 5.o Juzgado proveyó: Santiago, 22 de agosto de 1941. A lo principal y primer otrosí, téngase presente; al segundo, como se pide. —Santiago Elgueta G. Castro. — Secretario. 27 Sept.

POSESION EFECTIVA.— SEGUN do Juzgado Civil Santiago, concedióse posesión efectiva herencia testada de Manuel Ramírez Gómez a sus hijos legítimos Manuel Segundo y Guillermo Vicente Ramírez Alarcón, sin perjuicio derechos cónyuge Josefa Alarcón López. El Secretario. 29 Set

POR AUTO 5.o JUZGADO CIVIL concedióse a doña Zoila Corina Gasparri Lizana y a doña Zoila Lizana v. de Gasparri, la posesión efectiva de don Armando Gasparri con beneficio inventario y sin perjuicio derechos de la cónyuge sobreviviente. Inventario de sus bienes practicará el 2 octubre próximo a las 17 horas, el notario don Carlos Figueroa Unzueta en Huérfanos 1227. Castro, Secretario. 29 Set

"POR RESOLUCION DE VEINTICINCO de agosto último, el Quinto Juzgado Civil de Mayor Cuantía de Santiago, concedió al Fisco, con beneficio de inventario, la posesión efectiva de la herencia de doña Carmen Araya Guajardo. Practicará inventario solemne bienes Notario Luis Azócar A., el tres de octubre próximo, a las once horas en Morandé doscientos ochenta y tres". 29 Sept.

"POR RESOLUCION DE VEINTICINCO de agosto último, el Quinto Juzgado Civil de Mayor Cuantía de Santiago concedió al Fisco, con beneficio de inventario, la posesión efectiva de la herencia de don Bernardino Barrera Muñoz. Practicará inventario solemne bienes Notario Luis Azócar A., el tres de octubre próximo, a las once horas, en Morandé doscientos ochenta y tres". 29 Sept.

"POR RESOLUCION DE VEINTISÉIS de junio último, el Quinto Juzgado Civil de Mayor Cuantía de Santiago concedió al Fisco, con beneficio de inventario la posesión efectiva de la herencia de doña Dulcinea Ortúzar Riquelme. Practicará inventario solemne de los bienes Notario Luis Azócar A. el tres de octubre próximo, a las once horas en Morandé doscientos ochenta y tres". 29 Sept.

"POR RESOLUCION DE DIECINUEVE de Agosto último, el Quinto Juzgado Civil de Mayor Cuantía de Santiago, concedió al Fisco, con beneficio de inventario, la posesión efectiva de la herencia de don Lorenzo Ferrari Pollero. Practicará inventario solemne bienes Notario Luis Azócar A. el tres de octubre próximo a las once horas, en Morandé doscientos ochenta y tres". 29 Sept.

QUINTO JUZGADO CIVIL. EN expediente 90603 Fisco con deudores morosos contribuciones Comuna San Miguel, petición Mario Rodríguez, inscripción dominio propiedad, rol 1157, subastada por él, proveyóse traslado Augusto Onorard, fecha 11 agosto. —Secretario. 30 Sept

EN EXPEDIENTE 62372, CUARTO Juzgado Civil Santiago, Cesáreo Rojas, liquidador de Sociedad Buques y Maderas, entabla tercería de prelación contra Reinaldo Durandeau y Sucesión Benito Zuloaga, fin se le pague preferentemente suma $ 30 000, intereses 10 o/o más 10 o/o por honorarios abogado, y costas todo según rezan escrituras mutuo hipotecario agregadas expediente. Juez proveyó traslado al ejecutante y ejecutados. La sucesión ejecutada compónese de María Mercedes, Laura, Gerardo Raúl y Teresa Zuloaga y Filadelfo Gutiérrez. María está representada por su marido Juan Blanco; Mercedes, por marido Eduardo Espinoza, Laura y Teresa, por Nicasio Torres, como marido y curador, respectivamente. Notifícase los nombrados. — Puyó, secretario. 30 Sept.

NOTIFICACION. — POR DECRETO del Cuarto Juzgado Civil de Mayor Cuantía dictado hoy en el expediente N.o 66097 "Foucart Dolores, División de Comunidad", se ha ordenado notificar por avisos a Juan N. Fernández Silva, la citación de las partes al comparendo del 3 de octubre próximo, a las 15 horas para nombrar árbitro liquidador. — Santiago, 24 de septiembre de 1941. — F. Puyó, secretario. 30 Sept.

RESOLUCION DEL PRIMER JUZGADO Civil de 24 septiembre último, concedió posesión efectiva testada de don Alberto Sánchez Aguilar a su mujer doña Luelia Olivares Cuevas viuda de Sánchez. 30 Sept.

BOMBAS

SEGUNDA CIA. DE BOMBEROS "Esmeralda" La Compañía está citada a ejercicio para el domingo 28 del presente, a las 10 horas. Uniforme: cotona de cuero con pantalón blanco. Punto de reunión: El Cuartel. — El ayudante.

OCTAVA COMPAÑIA DE BOMBEROS "La Unión es Fuerza". — Cítase a la Compañía a ejercicio para el domingo 28 del presente a las 10 horas, en el Cuartel. Uniforme de trabajo, con pantalón blanco. — El ayudante.

SEPTIMA CIA. DE BOMBEROS "Honor y Patria". — Ejercicio el domingo 28 a las 8 horas. Reunión: Cuartel. —El ayudante.

Memorándum de "La Nación"

SEPTIEMBRE
27
SABADO

SANTOS DE HOY:
Cosme, Damián y Adolfo.

SANTOS DE MAÑANA:
Wenceslao, Eleodoro y Simón.

BOLETIN METEOROLOGICO

INFORMACIONES DE SANTIAGO

TEMPERATURA DEL AIRE (día 26).— Mínima: 07.2º C. a las 01 hs.

Máxima: 16.7º a las 13 hs.

HUMEDAD RELATIVA DEL AIRE (día 26).— Máxima: 87% a las 07 hs.

Mínima: 56% a las 15 hs.

SOL: Sale a las 06 hs. 26 min. Se pone a las 18 hs. 43 min.

LUNA: Sale a las 11 hs. 36 min. Se pone a las 01 hs. 46 min. del 28.

FASE: Cuarto creciente hoy día.

BOLETIN DEL TIEMPO
(Redactado a las 20 horas del viernes 26 de septiembre de 1941)

Se han observado buenas condiciones atmosféricas con nubosidades parciales y vientos del Sur desde Llanquihue al norte. En el extremo sur hubo precipitaciones de escasa importancia.

PRONOSTICO
(Para el sábado 26 de septiembre de 1941)

Habrán condiciones de buen tiempo con nubosidades parciales y vientos de Suroeste en la mayor parte del país. En el extremo sur continuará variable con precipitaciones.

ARICA a COQUIMBO.—Bueno. Nublados locales. Vientos del suroeste.

ACONCAGUA a MAULE. — Bueno. Nublados parciales. Vientos del Suroeste.

CORDILLERA (Central). — Algo nuboso.

ÑUBLE a CHILOE.— Bueno. Nublados locales. Vientos del sur. Variable en Puerto Montt.

GUAFO a EVANGELISTAS —Variable. Precipitaciones y vientos del Noroeste.

...O 5sdhrdlu TAOIN N NNn

BOLETIN DE INFORMES DEL OBSERVATORIO DEL SALTO

Una nueva onda atmosférica de baja presión afecta la región Austral del país.

EL TIEMPO EN LAS RUTAS AEREAS.— RUTA A ARICA: Sector Santiago, Ovalle, Copiapó, nublados parciales altos. Vallenar, Taltal, Antofagasta y Tocopilla, bueno. Litoral Iquique y Arica, cubierto, con bancos de Stratus Cumulus de 1,500 metros. Vientos moderados en superficie. Avión Lockheed 5 de la Línea Aérea Nacional, salió de Arica a las 8 horas para llegar a Cerrillos a las 16.30 horas; avión Lan 1, salió de Cerrillos a las 8 horas para llegar a Iquique a las 17 horas; avión Lockheed 2, salió de Serena a las 10 horas para llegar a Cerrillos a las 11.30 horas.

RUTA A BUENOS AIRES. — Está nevando en la Cordillera Central. El Cristo, niebla y nieve con vientos del Suroeste fuerza 4 y 9.o bajo cero. Mendoza, Villa Mercedes, Junín y Buenos Aires, bueno. Avión Panagra salió a las 7.58 horas de Buenos Aires para llegar a Cerrillos a las 14.30 horas.

INFORMES PARA LA NAVEGACION MARITIMA. — Mar gruesa frente a las costas de Chiloé, Aysen y Boca de Guafo. Resto litoral, buenas condiciones atmosféricas y marítimas. Vapor Antofagasta de la Compañía Interoceánica va navegando por el Canal de Messier con tiempo cubierto, rumbo a Punta Arenas. Vapor Arauco de la misma Compañía se encuentra en Coronel. Vapor Arica, va navegando por la Costa del Atlántico con tiempo cubierto y lloviznas, para llegar el 29 a Buenos Aires; vapor Punta Arenas salió de Mar del Plata con buen tiempo, rumbo a Punta Arenas.

INFORMES PARA LA AGRICULTURA.—La nueva onda de baja presión afectará sólo la región Austral. En el Centro y Sur continuará bueno con nublados parciales.

TURNO DE BOTICAS

Del 27 de septiembre al 4 de octubre estarán de turno las siguientes farmacias:

Hoffman, M. Hoffman, San Pablo 2895; San Sebastián, A. Ortega, Matucana-Mapocho, Popular, A. Hupat e Hijos, San Pablo 3857; Blanqueado, Bittner y Cía., San Pablo 4941; Alemana, A. Casali, Catedral 2808; Roma, P. Pace, O'Higgins 3702; Bremen, O. Arellano, J. J. Pérez 5273; Araya, J. Araya, Carrascal 4670; Boston, Valdebenito, Bandera-San Pablo; Iberia, J. García, Estado-Moneda; San Luis, A. Saavedra, B. Encalada 2199; El Pasaje, J. Vignolo, Portugal 497; América, O. Saavedra, Sierra Bella 1801; Imperial, C. Villalón, San Diego 1703; Valparaíso, I. Chamudez, San Diego 862; Rozzi, S. Rozzi, Castro 314; Eugenín, Adams y Cía., Avda. España 294; Venegas, E. Venegas, Conferencia-Antofagasta; Kanter, R. Kanter, Gran Avenida 2599; Central, L. Inostroza, Gran Avenida 6321; Andes, P. Villalón, Gran Avenida 9065; Cruz Blanca, P. Vuskovic, Avda. Ossa 13; Maruri, A. Maruri, Avda. D. Santa María 1975; El Faro, Mesa y Cía., Irarrázaval 2906; Macul, A. Lagos, Avda. Las Acacias 3097; Imperial, C. v. de Correa, F. Vivaceta 2602; Maipo, G. Thumala y Cía., Recoleta 2151; La Providencia, R. Saavdera, Avda. Providencia 1240; Los Leones, S. de Baeza, Avda. Providencia 2415; Arlegui, R. Arlegui, Avda. Independencia 1669; Colón, R. Villalobos, Colón 1680; San Cristóbal, D. Ramírez, Recoleta 997; Blanco, B. Blanco, A. Bello 498; Santa Elena, C. García, Nueva de Matte 332; Salvador, F. Zúñiga, Avda. F. Bilbao 581; Cristi, O. Cristi, Avda. F. Bilbao 2010; Ercilla, D. Torres, Avda. Irarrázaval 821.

LLAMADOS DE URGENCIA

Asistencia Pública, San Francisco 80, teléfono 69191; Posta N.o 2 de la Asistencia Pública, Maule esquina de Chiloé, teléfono 85408; Posta N.o 3 de la Asistencia, Chacabuco esquina de Compañía, teléfono N.o 83838; Asistencia Pública Ñuñoa, Villagra esquina de Irarrázaval N.o 1017, teléfono N.o 61548; Asistencia Pública de Providencia, Manuel Montt N.o 803, teléfono 89953; Prefectura de Carabineros, Moneda esquina de Morandé, teléfono 60151; Bombas 61171.

TELEGRAMAS SOBRANTES

En el Telégrafo del Estado hay los siguientes:

Rengo, Sara Guzmán, Avda. Corina 258; S. José de Maipo, Merceditas, Siglo Veinte; Ligua, Gegardo Miranda, Pob. Lo Franco; Chañaral, Emily Magalhaes, Lira 159; Lautaro, Luis Mario Guerrero, Lo Vial 702; Buenaventura, Artemio Alday, Casilla 2919; Almendral Vpso., Cathalifand, Nueva York 17; San Felipe, Chita de la Rivera, Manuel Montt 2448; P. Arenas, Germán Hertz Garcés, Club Setiembre; Chonchi, José Bastidas, Sto. Domingo 87; P. Arenas, Ernesto Davis, Andrés Bello 188; Peulla, Ravanal, Santiago; Temuco, Rodolfo Poblete, Hotel France; Palma, D..., Temuco, Santiago. — Avisos de giros: Chuquicamata, Luis A. Iriarte, Esmeralda 578; Aysen, Julia Monreal de M., Vergara 591; Osorno, Juvenal Vásquez, Portales 491.

BIBLIOTECAS Y MUSEOS

BIBLIOTECA NACIONAL, Avenida O'Higgins entre Mac Iver y Miraflores. Funciona desde 9.30 a 12.30 horas y de 14.30 a 20.30 horas.

SOCIEDAD DE FOMENTO FABRIL. — Biblioteca Industrial. — Moneda 159 diariamente de 9.30 a 12 y de 14.30 a 18.30 horas, menos los sábados en la tarde y festivos.

SOCIEDAD NACIONAL DE MINERIA. — Abierta al público de 9 a 12.30 y de 14.30 a 20.30 horas, en Moneda 759.

MUSEO DE HISTORIA NATURAL. — Quinta Normal de Agricultura, abierto todos los días de 9.30 a 12 horas y de 14.30 a 18 horas.

NACIONAL DE BELLAS ARTES. — Palacio de Bellas Artes, Parque Forestal, abierto todos los días de 9.30 a 12 horas y de 14.30 a 17 horas.

HISTORICO NACIONAL. — Moneda 620, abierto todos... Colecciones de Historia Civil y Militar... días a las 18 horas. Las Secciones ... litar han sido instaladas a Miraflores 50.

DEFUNCIONES

Elena Rodríguez Velasco, ... años; Petronila Taraba F., ...; Guillermo Lorca O., 44; Ramón Osvaldo J. Calderón C., 60; C. J...; Serra L., 24; Jovita del C. ...; quera R., 1; Arturo Palma F., 52; Amanda Solís, 23; Albina Bustamante H., 30; Elena T...; pia M., 33; María Luisa Acevedo L., 46; Manuel A. Aguilera A., 49; Luis A. Rozas M., ...; Manuel Jesús Espinoza M., 20; María M. Rodríguez C., 20; ...dro Hidalgo Flores, 52; Hilda González C., 17; Julio Candia O., 53; Mercedes Campos G., ...; Juan Molina C., 32; Juan A...; fredo Grenhill B., 91; Felicidad Gómez A., 12; Rita Pérez A., 46; Pedro A. Díaz A., 58; Florindo Poblete L., 54; Estela Zulit Muñoz, 27; Carlota Bettinesi, 38; Luis E. Bustos G., 4; Carmela Ríos M., 36; Aída ...laida González G., 71; José Zapata G., 27; Adelaida Poblete Vilches; Raúl Tornero U., ...rraga; María Soledad del Pino Barceló; Aníbal Concha Pérez; Carmen Hernández González; Guillermo Pimentel Rojas y menores de un año.

Señorita Elsa Ugarte Silva, cuyo matrimonio con el señor Hernán Marambio Jaramillo será bendecido hoy, a las 12.30 horas, en la Capilla de los RR. PP. Franceses. Serán padrinos, don Gustavo Marambio Jaramillo y la señora Amaranta Jaramillo de Marambio; don Carlos Ugarte Urzúa y la señora Elsa Silva de Ugarte. Pondrá las bendiciones el Pbro. don Edmundo Rivera Marambio

COLEGIO SAN PEDRO NOLASCO.—

La Dirección del Colegio y Directorio del Centro de Ex alumnos, invitan a alumnos y ex alumnos a la solemne Procesión de la Merced que saldrá de la Basílica el domingo 28 del presente a las 17.30 horas.

SAINT ANDREW'S CHURCH. Santo Domingo 639.—
16th sunday after trinity.
8.30 holy communion.
11.00 mattins & sermon.
Tuesday september 30th: intercession service at 7.15 P. M.
Rev. Mark Robinson, M. A., M. C. Chaplain. Casilla 3695. Telephone 40314.

En el Hotel Crillon

En los salones del Crillon se llevó a efecto ayer la manifestación en honor de la señora Julia Eyzaguirre de Calvo, con motivo de su regreso de Buenos Aires.

Asistieron: Beatrice de Hamel, Aída Esther de Hobrning, Rosa Elgart de Salas, Adriana Valle de Knockaert, Helena Ahumada de Lavín, Juana Moura de Grez, Josefina Meleno, María de Iriarte, Estela Rioja de Hosrt, Fidelia K. de Urqta, Juana Salas de Cousiño, Orsiana G. Hochkopplr, Julia B. de Grenne, Carmela F. de Bernales, Enma Toro de Gaete, Josefina L. de Trucco, Della F. de Novoa, Ida L. de Carrasco, Sara G. de Alessandrini, Elvira Wilson de Grez, Adriana de Gormaz, Teresa Bascuñán de F., Graciela Garcez de Poblete, Ida Ríos de K., Matilde Montero Rodríguez, Ana Letelier de Silva, Alicia Dissayant de D., Licia R. de Gantes, Berta Restat de Mardones, Hortensia Tupper Izquierdo, Isabel Errázuriz de Varas, Leonor Matta de Prieto, Rosa B. de Riesco, Carolina B. de Schpeler, Teresa M. Aignasco, Esmeralda D. de Ayala, Aurora Badilla de Calvo, Mercedes Badilla, Ana A. de Meléndez, Primitiva Prieto de G. Huidobro, Marta Madrid de Cruz Coke, Ana de Rivera Parga, Eugenia Errázuriz de Valdés, María Errázuriz de Fernández, Sara Errázuriz Vergara, Pola Carbonell de Quintana, Cristina Díaz de Vargas, Ana de Cárcamo.

— La señorita Tita Manríquez fué festejada, en el Crillon, con un té con motivo de su próximo matrimonio, al que asistieron las siguientes personas: Enma K. de Leiton, Marta Guerrero, Alicia Castro, Rebeca de Espina, Nacha Ossa de Barros, Marta Moreno Cuevas, Olga Cuevas Ramírez, Eliana Gazman Castro, Ecia, de Barros, Eugenia Labra, Esther Jhonson, Nana Pizarro Letelier, Juana Villegas, María Teresa Cruz de Castellón, Lucía Mujica, etc.

zuriz ofrecerá una comida.

DOÑA CARMELA SOLAR VICUÑA.—

A una edad avanzada se ha extinguido en La Serena, la noble existencia de doña Carmela Solar Vicuña, ilustre por su ascendencia siendo hija de don Ramón del Solar Marín y de doña Mariana Vicuña y nieta del primer Intendente de Coquimbo, fundador de Vicuña y Vicepresidente de Chile don Joaquín Vicuña Larraín.

De alma grande y bondadoso, espíritu profundamente cristiano y caritativo era la señora Solar Vicuña altamente querida y admirada, causando su fallecimiento un verdadero pesar tanto en la ciudad de La Serena como en esta capital.

FUNCION PRO CONGRESO EUCARISTICO EN EL CLUB DE SEÑORAS.—

Esta tarde a las 14.30 horas se llevará a efecto en el Club de Señoras una gran función artística y cinematográfica Pro Congreso Eucarístico en la que tomarán parte destacados elementos artísticos, dando término a la función con la hermosa película que ha obtenido un éxito ruidoso "Los Martes Orquídeas".

Señorita Eliana Pepper Santa Cruz, que hoy contraerá matrimonio en Viña del Mar con el señor Jorge Verdugo Dublé. Padrinos del novio: don Florencio Verdugo González y señora Eugenia D. de Verdugo; y de la novia, don Hernán Vigil Simpson y señora Beatriz Pepper de Vigil. — Testigos del novio en la ceremonia religiosa serán los señores Guillermo Dublé A., Guillermo Ehlers D., Roberto Leay B., Raúl Tonkin D.; y de la novia, los señores Waldo Merino B., Marcial Doniez, Eduardo Budge y Luis Silva R. Testigos en lo civil, por parte del novio, los señores Diego Dublé U., Florencio Verdugo D., Emilio Lennon M. y Eduardo Verdugo E.; y de la novia, los señores Eduardo Frías V. B., Jorge Santa Cruz O., Raúl Pepper C., y Ramón Santa Cruz M.

BAUTIZO.—

Ha sido bautizada María Virginia, hija de don Raúl Olivares Osorio y de la señora Ligia Alvarez Salamanca de Olivares fueron sus padrinos don Pedro Alvarez Salamanca y la señora Rita Swart de Alvarez.

VIAJEROS.—

En viaje de descanso a partido a Viña del Mar el señor Carlos Muñoz Flores.

—A Magallanes se ha dirigido el señor Pablo Sáez Mora y señora Adela Cid de Sáez.

Caballero, sacerdote y apóstol.--

La misión de un auténtico sacerdote reviste siempre los caracteres de una caballerosidad ejemplar, de un civismo puro y de una verdadera penetración psicológica en todos los ambientes. Cuando una tal persona existe, polariza en torno de ella un sentimiento unánime de respeto y de elevación. Su acción alcanza a los más distintos campos y, en el recodo final, viene a reconocerse por todos que ese sacerdote realmente encarnó los principios evangélicos de un cristianismo eterno, que, volcado hacia la realidad, es siembra de quijotería y de los más nobles afanes.

No es este el fenómeno común, porque muchas veces se confunde un virtuosismo aparatoso y externo por quienes no ven en una religión excelsa más que la expresión de un protocolo caduco y de virtudes sólo aparentes. Cuando el metalismo se convierte en finalidad, el margen religioso ha perdido toda su vitalidad y no tiene proyección alguna. Crece y se desarrolla una sequedad de espíritu colectivo y, cuando no, un desprecio empapado en ironía. A eso nos han llevado los tiempos en que la crítica y la cultura son patrimonio de todos.

Como una cumbre solitaria, en medio de tan intensos acontecimientos, como los que vamos presenciando, emerge la figura austera y caballeresca de un sacerdote cuyo recuerdo debe ser una irradiación y camino para todos los que ejercen el ministerio y la cura de almas: el Presbítero don Francisco Tapia Calderón. A la distancia, viene a ser como la aparición ascética en un medio lleno de intereses mezquinos, en que él hizo derroche de virtudes esencialmente cristianas, que hicieron de él un varón perfecto, el más probo ciudadano y el apóstol incansable de idealismos que ennoblecen y reconfortan.

Es este el mejor elogio de su vida y la forma más pura de hacerlo presente, después de dos años de su desaparecimiento.

J. N. B.

MATRIMONIOS.—

Circulan las siguientes invitaciones:

Oscar Hucke y Luisa Perin de Hucke participan a Ud. el matrimonio de su hija Olga con el señor Edmundo López Cazenave y le invitan a la ceremonia religiosa que se efectuará en la capilla de la Universidad Católica el domingo 5 de octubre a las 12 horas.

Santiago, septiembre de 1941.

—Luciano López y Blanca Cazenave de López participan a Ud. el matrimonio de su hijo Edmundo con la señorita Olga Hucke Perin y le invitan a la ceremonia religiosa que se efectuará en la Capilla de la Universidad Católica el domingo 5 de septiembre a las 12 horas.

—El 31 de agosto pppo., se efectuó privadamente, en casa de la novia, el matrimonio de la señorita Adela Cid Valverde con el señor Pablo Sáez Mora.

Puso las bendiciones el Pbro. señor Hernán Merino Lizana.

ALMUERZO DE EX ALUMNOS DEL COLEGIO DE Mr. RADFORD.—

Tenemos el agrado de recordar a los que fueron alumnos del Colegio Inglés de Mr. Radford, que el almuerzo de compañerismo tendrá lugar en el Club de la Unión el día 12 de octubre y les rogamos que quieran pasar a inscribirse oportunamente a la caja de dicho Club.

Emilio Bello, Domingo Peña, Rogelio Aguirre, Eduardo Boizard, Francisco Infante, Miguel Ovalle, Jorge Saavedra, Agustín Viollier.

MANIFESTACIONES Y DESPEDIDAS DE SOLTEROS.—

Hoy a las 21 horas se efectuará en el Stade Francais, la comida que le ofrecen sus amigos y relaciones del señor Víctor Salas Mora y la señorita Elsa Donoso Koster para despedirlos de su vida de solteros.

Las inscripciones se reciben hasta mediodía de hoy en la Casa Güell y Cía., Estado 268.

—Hoy a las ocho de la noche los amigos y compañeros de trabajo de don Guillermo Santos Gálmez le ofrecerán un cocktail en el salón Lucerna, con motivo de su próximo enlace.

—A la comida ofrecida anoche en los comedores del Tong-Fang, por un grupo de amigos y de compañeros de la Contraloría General de la República al señor Jorge Luco Mandiola, con motivo de su próximo matrimonio, asistieron las siguientes personas:

Roberto Videla Soupur, Juan Agustín Barriga Saldías, Guillermo Guzmán Polloni, René Aravena Williams, Javier Barriga Araya, Jorge Clarck Donoso, René Schmidt Garrido, Oscar Sotomayor Ugarte, Roberto Balmaceda Astaburuaga, Juan Guglielmi Urzúa, Raúl Varela, Heraclio Gómez, Augusto Valenzuela Núñez, Eduardo Cabrales y Alfonso Guzmán Palacios.

—Las relaciones de la señorita Eliana García Moreno Vicuña y del señor Max Errázuriz Zañartu les ofrecerán el domingo 28 una comida en el Hotel Carrera, para despedirlos de su vida de solteros.

Las adhesiones se reciben en el mismo hotel.

—El martes 30 del presente la Srta. Mónica Varas Errázuriz ofrecerá una comida.

EN HONOR DE CARMEN LYS.—

Circula la siguiente invitación:

El Directorio del Cenáculo de Poesía tiene el agrado de invitar a Ud. y familia a la recepción de la poetisa uruguaya Carmen Lys, como miembro de honor de la institución y que se efectuará el lunes 29 de septiembre, a las 19.30 horas en Compañía 1488.

Señorita Cristina Durán Rubio, hija del presidente del Senado, doctor don Florencio Durán Bernales y señora Rubio de Durán.

EN EL HOTEL CARRERA.—

El sábado 27 del presente se efectuará en los salones verde y rojo del Hotel Carrera, la comida del Instituto de Ingenieros de Minas de Chile con motivo del aniversario de la fundación de la institución, a las 21.30 horas.

—El mircoles 1.o de octubre, se efectuará en el living del Hotel Carrera el té que un grupo de sus amigas ofrece a la señorita Chila Sanhueza con motivo de su próximo matrimonio, a las 17 horas.

CONFERENCIA EN LA COLONIA FRANCESA.—

La tercera conferencia en francés, organizada por el Comité Francés de adhesión al Octavo Congreso Eucarístico, se dará en los salones de la Maison de France, Agustinas 719, hoy sábado, a las 18 horas.

Los temas tratados serán: "Las enseñanzas de la historia religiosa de Francia", por el Barón J. d'Etigny, e "Historia de los Padres Franceses en Chile", por el R. P. Benjamín Fallipon.

Habrá números de cantos corales. Entrada libre.

Ruth González y Agustín Lara, mañana en el "Caupolicán"

Un gran espectáculo musical-artístico de confraternidad chileno-mexicana.— Con RUTH también actuará CARMEN, la cancionista del Tap Room Ritz

La primera presentación del ilustre compositor mexicano AGUSTIN LARA en el prestigioso escenario chileno Cóndor del Teatro CAUPOLICAN, obtuvo significativo suceso.

Pero, seguramente, la segunda realizarse mañana domingo en vermouth adquirirá mayores proporciones por su alcance espiritual y artístico.

El segundo espectáculo de Agustín Lara a realizarse mañana, tiene la gentil cooperación de nuestra prestigiosa y fina cancionista RUTH GONZALEZ, efectivo valor chileno que acompañada al piano por el compositor azteca cantará "Granada" y "Sevilla" en una forma que llamará la atención de todos los admiradores de Ruth. También actuará la emotiva y atrevida cancionista mexicana del Tap Room Ritz, la simpática Carmen Rodríguez, concepción como una de las discípulas predilectas del autor de Ven Acá, Volverás, Pervertida, Noches de Ronda, etc.

MUSICA

BOHEME SE CANTA ESTA TARDE

La Compañía Lírica Nacional, que con éxito creciente está actuando en el Teatro Municipal, anuncia para esta tarde una de las óperas preferidas por nuestro público, La Boheme, que tendrá un reparto de primera calidad.

Harán su presentación en esta oportunidad, cuatro artistas que gozan de merecido prestigio en el ambiente lírico. Son ellos: Olga Fariña, Carlos Valencia Courbis, Armando Medina y Danilo Rudi, que encarnarán los roles de Mimí, Rodolfo, Marcelo y Colline, respectivamente. El papel de Musetta lo hará María Rodríguez que tan brillante triunfo obtuvo en Rigoletto y los otros roles estarán a cargo de Gabriel Saxton y Eugenio D'Allargine. La orquesta será dirigida por el maestro Roberto Puelma.

Mañana domingo, se estrenará en la temporada, la ópera nacional "Mauricio" original del maestro Melo Cruz, y que tendrá un grupo de sobresalientes intérpretes, en Susana Bouquet, María Ebell, Miguel Norero y Mario Plazaola, siendo dirigida la orquesta por el maestro Enrique Giusti. Se completará el espectáculo con el precioso ballet "La Noche de Valpurgis" interpretada por el cuerpo de bailes que dirige Doreen Young.

Los mexicanos en el Santa Lucía

El trío mexicano "Los Calaveras" ha continuado actuando con brillo en el Teatro Santa Lucía. Este conjunto ejerce atracción sobre nuestro público, tanto por la simpatía de los cantantes que lo componen, como por el entusiasmo que despierta el género que cultivan, o sea, la canción popular mexicana, que tantas analogías tienen con nuestra cueca y nuestra tonada.

El repertorio de canciones, lo pegajoso de las melodías, el brillo con que presentan su espectáculo, todo, en fin, contribuye de manera decisiva al éxito de estos simpáticos Calaveras, que hacen su segunda temporada en Santiago.

"Los Calaveras" continuarán hoy en tarde y noche actuando en el Teatro Santa Lucía, junto con las exhibiciones de la película "La señal del amor" de Adolfo Menjou y Carole Landis.

LAS CUATRO ARTISTAS MAS BONITAS, HOY EN EL TAP ROOM RITZ

Cómo es el amor internacional.— Otro nuevo y gran estreno cómico del excéntrico humorista John Bux.— Las reuniones sociales danzantes en la pista luminosa multicolor a dos orquestas

CUATRO hermosísimas y distinguidas artistas se presentan hoy y mañana domingo en el prestigiado escenario del nuevo Tap Room Ritz.

Ellas, con la irradiación de su belleza, aportan un caudal artístico importante y significativo.

Son la exótica cancionista mexicana Carmen Rodríguez, delicada intérprete de Agustín Lara, y las aristocráticas bailarinas de rango español, las Trillizas Vera, las poetisas del baile hispano. Tal es la armonía, señorío y distinción de Carmen, Lolita y Mejorana Vera, que sus bailes son delicadas expresiones poéticas-musicales de trozos de Granados, Falla y Albéniz.

Hoy a las siete de la tarde y a la medianoche, en las extraordinarias reuniones sociales danzantes sabatinas, también se presenta el culto y fino humorista y bailarín excéntrico del cuerpo de goma, John Bux, presentando su nuevo cuadro cómico "El Amor Internacional", observaciones costumbristas acerca de cómo se hace el amor en Alemania, en Inglaterra, en Francia, en España y en Chile.

En la orquesta jazz melódica canta el chansonier americano Pat O' Schaw y en la típica argentina el tanguista Oscar Quiroga.

También hoy en el Tam Room Ritz funciona la lotería de los regalos, aguinaldo para las parejas que al deslizarse sobre la pista luminosa multicolor reciben el reflejo de los números premiados.

Y cabe destacar que lo más selecto de la sociedad, familias y juventud santiaguinas asisten a bailar a las fiestas sociales danzantes del Tap, cuyos espectáculos, asimismo, alcanzan brillante acogida.

OIGA UD. A:

CLAUDIO ARRAU

en el "CLAVECIN BIEN TEMPLADO" de J. S. Bach

con cuya ejecución obtuvo nuestro compatriota su consagración en Berlín.

Escuche a uno de los primeros pianistas del mundo en la sala de mejor acústica de Sud América:

EN EL

Auditorium de C. B. 126

RADIO CARRERA

MATIAS COUSIÑO 150. (TERCER PISO)

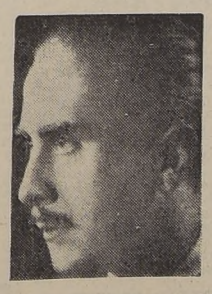

MAÑANA DOMINGO 28 de Septiembre, a las 6.45 P. M.

ENTRADAS EN VENTA: Radio Carrera, Margarita Friedmann, Moneda 1027 y los distribuidores de RADIO PHILCO. Augusto Silva y Co., Compañía 1036 y Huérfanos 1041; Salvo Torrens y Cía., Teatinos 78; Ariztía y Chacón Ltda. Plaza Bulnes 1266; Librería Minerva, Huérfanos 1041.

PRECIOS: PRIMERAS FILAS $ 40.—
SILLON: $ 30.—

Abonos para cuatro conciertos: $ 140 y $ 100.

CICLO DE CONCIERTOS AUSPICIADOS POR RADIO PHILCO, EL RECEPTOR DE MAYOR VENTA POR EL MUNDO

AGENTES GENERALES: Mac Ginty, Light y Cía. LTDA.

RAMON NIETO 920.-OF. 920

CARTERAS y GUANTES

A precios de fábrica vende directamente al detalle

Fábrica FERNE

MONJITAS 383

ESQUINA DE PLAZA BELLO

BRITISH BROADCASTING CORPORATION

SABADO 27 DE SEPTIMBRE

HORA CHILENA
25.38 metros — 11.82 megs.
31.35 metros — 9.51 megs.
18.40 Anuncios en castellano y portugués
18.45 Noticias en portugués
19.00 Programa en portugués
19.15 Música ligera
19.30 Personal de la BBC.
19.45 Noticias en castellano
20.00 Noticias en portugués
20.15 Charla en portugués-Capt. Cyril Falls
20.30 Max Bestal y Frank Osborne-piano
21.00 Programa por Paschoal Carlos Magno.
21.15 Música de baile
22.00 Noticias en castellano
22.15 Charla castellano por Capt. Cyril Falls
22.30 Fin de la transmisión

Se puede escuchar el programa irradiado a Norte América, desde las 18.20 a 0.45, hora chilena, en las ondas de 31.32 y 25.53 metros.

El Domingo en la hora del té, Lucerna presenta

TRIO CALAVERAS

Las voces que más emocionaron a México. Artistas exclusivos de la National Broadcasting de N. York, con el mensaje sonoro y sentimental de México a través de sus voces y sus guitarras, nos harán escuchar las más dulces melodías y las recientes creaciones del folklore mexicano.

LUCERNA los presenta desde el Domingo en adelante, tanto en la hora del té como en la noche.

LUCERNA

Crece el furor de la . . .

(DE LA 1.a PAGINA)

les, lanzando golpes vitales cada vez mayores al enemigo.

Dice el corresponsal que el 23 de septiembre una división alemana trató de dominar por asalto uno de los más importantes sectores, después de una preparación de artillería y de tender una fuerte cortina de humo. El ataque comenzó a las siete de la mañana. El fuego demoledor de los soviets paralizó el ataque y los obligó a retirarse.

LA SITUACION ESTABILIZADA EN NOVGOROD

Otro despacho del "Estrella Roja" revela que en el sector de Novgorod la situación se ha estabilizado desde hace un mes, cuando el ejército rojo evacuó sus anteriores posiciones y se atrincheró sobre la margen oriental del río Volkhov, a menos de un kilómetro y medio de la antigua ciudad.

Después de fracasar en las varias tentativas que hicieron para cruzar el río, los alemanes se atrincheraron, construyendo alojamientos de invierno y fortificaron el antiguo monasterio de Kremlin, desde donde cañonean a las posiciones soviéticas.

El corresponsal del "Estrella Roja" en la zona de Novgorod dice que hay una febril actividad en Novgorod, a unos 112 kilómetros al sudeste de Leningrado, que es visible a simple vista desde el lado soviético sobre la margen oriental del Volkhov. Dice que se están atrincherando y preparando sus cuarteles de invierno, para cuyas labores utilizan a los civiles que no han logrado escapar. Durante la noche, los alemanes se adiestran en ataques nocturnos, practicando tiros de artillería, bajo el fuego de luces de bengala de varios colores. El incesante fuego ruso trastorna los "ensayos" de los alemanes.

Grupos rojos de exploración cruzan con regularidad el río y ayudan a las guerrillas a atacar los flancos de las tropas germanas, sembrando el pánico entre los alemanes, que a menudo se disparan entre ellos.

El sector de Novgorod es importante, pues allí se contiene a las tropas alemanas, impidiendo que éstas traten de atacar por el flanco a los ejércitos de Voroshilov que defienden a Leningrado.

PERDIDAS RUMANAS

El mayor general I. Petrov dice en un despacho que ha enviado desde Odessa y que publica el diario "Izvestia", que las tropas rusas han continuado haciendo retroceder en los últimos días a los rumanos y alemanes, causándoles fuertes bajas, después de haber dado muerte, herido o apresado alrededor de 50.000 soldados enemigos desde el primero hasta el 15 de septiembre. Agrega que es sumamente "difícil dirigir las operaciones, porque los continuos bombardeos destrozan las líneas telefónicas, y que por tal razón están usando mensajeros".

LA GUERRA "PSICOLOGICA"

De varios sectores no especificados del frente se informa que los alemanes han tratado nuevamente de poner en acción sus ataques "psicológicos" destinados a desmoralizar a los defensores rusos de la región meridional del frente.

Siguiendo la técnica de los antiguos teutones, grupos compactos de suicidas, cuyo número oscila de doscientos a trescientos en cada uno, aparecen a plena vista, aparentemente ebrios. Estos grupos ofrecen un espectáculo extraño sobre las estepas cubiertas de polvo.

Se agrega que los nervios de los rusos son demasiado fuertes para dejarse impresionar por esos efectos teatrales, y como resultado, los soldados rojos abren fuego demoledor, habiendo barrido metódicamente como doce de esos grupos en un solo día.

MAL EXITO DE LA NUEVA TACTICA ALEMANA

Los alemanes, dice el corresponsal, repitieron esa táctica durante tres días sucesivos, lanzando un grupo tras otro, pero sin resultado. El último día, después de ocho ataques, en los cuales el campo quedó cubierto de cadáveres, los alemanes lograron avanzar por un angosto sector del frente, pero a la mañana siguiente, la infantería rusa apoyada por la aviación contraatacó y diezmó a las avanzadas alemanas, obligándolas a retroceder a sus posiciones iniciales.

Se informa que los alemanes han vuelto a instaurar el sistema semifeudal en los territorios ocupados de Rusia, según los relatos hechos por los campesinos de las aldeas reconquistadas en los alrededores de Yelnia, que publica el "Pravda".

Dice el citado diario que en una aldea un oficial alemán llamó a una reunión de campesinos y les informó que quedaba abolido el sistema soviético. El oficial solamente se dirigió a los hombres, dando a entender que ya no se tomaba en cuenta a las mujeres. Como prefecto de la aldea, los alemanes nombraron al comerciante Ivan Morozov, y anunciaron que "todos los que no cumplan sus órdenes serán fusilados". Después de eso, los alemanes se llevaron todos los granos, contestando a las protestas de los campesinos: "No tenemos intención de alimentarlos. Los cerdos como ustedes, pueden ir a comer con los cerdos".

ALEMANES EN LAS PUERTAS DE KHARKOV

LONDRES, 26. - (U. P.).— La radio de Helsinki, en una transmisión en ruso, anunció que las tropas alemanas ya se encuentran en las puertas de Kharkov, mientras más al norte las tropas alemanas se aproximan a Orel. Esta radio agregó que "los alemanes han conquistado Karsnogvardeysk, antes Gatchina, al sur de Leningrado. Agrega: "El avance alemán hacia Kharkov, desde Poltava, ha sido tan rápido que los rusos no han podido consolidar sus posiciones. La entrada a la ciudad no se cree que sea difícil ya que los rusos no han podido levantar fortificaciones a tiempo.

"El avance hacia Orel tiene por finalidad cortar el importantísimo ferrocarril entre Moscú, Oren y Kharkov".

Al detallar la toma de Karsnogvardeysk, dice la emisora de Helsinki que los alemanes se vieron precisados a luchar para apoderarse de cada casa. Los rusos tenían nidos de ametralladoras en todos los desvanes. Los soviéticos sólo fueron eliminados después de una violenta lucha cuerpo a cuerpo. Al día siguiente, ocurrieron una serie de explosiones, debido a que los rusos habían minado casi todos los edificios, incluyendo las casas particulares y los viejos palacios de los Zares. Había millares de bombas ocultas en los dormitorios, salas de baño y en las bodegas, expresa la radio mencionada.

AVIONES INGLESES EN MURMANSK

ESTOCOLMO, 26. — (U. P.).— En fuentes diplomáticas británicas dignas de fe se dijo que "no era imposible" que los aeroplanos que la Real Fuerza Aérea envió a Rusia estuvieran operando en el frente de Murmansk.

En esferas bien informadas se atribuye el aparente fracaso de la segunda ofensiva alemana en la zona de Murmansk tanto a la porfiada resistencia de los rusos en tierra, como a la actividad aérea rusa o anglo-rusa.

En los círculos rusos se admite que tropas apoyadas por formaciones aéreas cruzaron al Litsa en varios puntos. Los alemanes afirmaron simultáneamente que Stukas amartillaron las posiciones soviéticas. En medios rusos se dice que las formaciones alemanas derortadas se retiraron; pero no se ha dicho hasta qué punto contribuyeron las operaciones aéreas.

Se sabe que Murmansk tiene numerosos aeródromos bien equipados, los que han sido atacados repetidas veces por los alemanes.

COMUNICADO RUSO

MOSCU, 26. — (U. P).— La Oficina Soviética de Informaciones dió a mediodía el siguiente comunicado de guerra:

"Las fuerzas rusas lucharon en todo el frente con el enemigo durante toda la noche. El día 23 de septiembre, la fuerza aérea roja aniquiló cinco compañías enemigas, silenció once baterías de campaña y destruyó 85 tanques, 39 vehículos blindados y trescientos treinta y nueve vehículos de abastecimiento.

"El lunes, los pilotos de la fuerza aérea del Mar Negro destruyeron treinta aeroplanos alemanes que había en un aeródromo. El martes derribaron ocho máquinas alemanas.

"En varios sectores del frente los pilotos británicos y rusos obtuvieron brillantes éxitos en los últimos días, derribando un total de veintiseis aparatos nazis. Se perdieron solamente un avión británico y uno ruso.

"La fuerza aérea derribó en combates y destruyó en los aeródromos enemigos, un total de ciento treinta y ocho aeroplanos.

"El jueves, cerca de Moscú, fueron derribados dos aeroplanos enemigos de reconocimiento".

CHINA

ECLIPSE Y TEMBLOR

CHUNG KING, 26.— (U. P.) El corresponsal en Shiuk-Wan de la agencia informativa Central, anuncia que durante el eclipse solar del domingo pasado se sintió un temblor en Shiuk-Van, el cual duró varios segundos y que, sin embargo, fué lo suficientemente "fuerte" como para hacer temblar los muebles".

PARA PUERTAS Y VENTANAS
FENIX
Sociedad Maderera Fénix Ltda
SAN ANTONIO 816 — CASILLA 967.
TELEFONO 85585
El establecimiento que, desde hace 20 años, produce el mejor trabajo del país
Tenemos existencias "Standard". — Todos lo ... nanos
ENVIAMOS A TODO CHILE CONTRA REE ... O

Neurastenia
El Organismo puede multiplicar su capacidad de trabajo, cuando es tonificado por el fósforo vegetal asimilable de Fitina "CIBA"
CIBA FITINA
EL TONICO CIENTIFICO

El Gral. Tonazzi se hizo cargo de aviación argentina

BUENOS AIRES, 26.— (U. P.) El Ministro de la Guerra, general Tonazzi, tomó el control de la fuerza aérea del ejército, reemplazando al general Zuloaga, mientras prosigue la investigación del movimiento subversivo. Entretanto, no se permite ningún vuelo en el país.

El avión naval que fué ayer a Paraná para traer al diputado Francisco Morrogh Bernard a Buenos Aires, para que asistiera a la sesión de la Cámara, fué detenido, y la tripulación arrestada hasta que se revele que el vuelo estaba oficialmente autorizado.

"La Prensa" y "El Mundo" informaron que el conflicto entre el Ejecutivo y la Cámara de Diputados se aliviará con la partida de von Thermann sin la necesidad de intervención gubernamental. En las esferas alemanas más fidedignas se la desmintió enfáticamente, diciendo que von Thermann está pasando el fin de semana en el campo, pero que no saldrá del país.

Con respecto al movimiento, "La Nación" critica la laxitud del Ejército para sancionar a los oficiales, y cita el caso del coronel Urbano de la Vega, que estuvo mezclado con los generales Juan Bautista Molina y Benjamín Menéndez en la conspiración de fines del año pasado, que fué readmitido al servicio con un importante puesto en Bahía Blanca, y Molina y Menéndez, que no han recibido ninguna sanción.

Recio huracán en Ontario, Canadá

TORONTO, 26. (U. P.) — El mismo huracán que causó la destrucción de millones de dólares en propiedades, etcétera, en los Estados norteamericanos de Texas y Luisiana, pasó por la provincia canadiense de Ontario, dejando una huella sembrada de muertos e incendios. En efecto, hubo tres muertos, muchos heridos e innumerables edificios, barcos, líneas de comunicaciones y otros servicios seriamente averiados, siendo por ahora imposible calcular el monto de esos perjuicios. Los incendios de bosques y praderas amenazan hogares y establecimientos industriales.

Búffalo, en el oeste del Estado de Nueva York, está recién ahora reponiéndose de los efectos del ventarrón, que alcanzó ciento quince kilómetros.

JAPON

POLITICA ALIMENTICIA DE EMERGENCIA

TOKIO, 26.— (U. P.) El Gabinete aprobó una política alimenticia de emergencia, en virtud de la cual todos los artículos de alimentación, además del arroz y del trigo, serán controlados por planes sintéticos que tienen por objeto aumentar la producción y reglamentar la distribución y el consumo, en orden a encarar una situación mundial más tensa, cuyas consecuencias, según se estima, no se pueden predecir.

Es significativo que los citados planes contemplan el almacenaje de artículos alimenticios de emergencia en las grandes ciudades, regiones aisladas e islas como una medidas de precaución contra una peor eventualidad. hasta ahora, el principal paso dado en relación con el control gubernamental ha sido la reglamentación de la distribución y el consumo del arroz que ha sido racionado.

EVACUACION DE CIUDADANOS BRITANICOS

TOKIO, 26.— (U. P.) El vapor "Anhus", para los evacuados británicos, se encuentra atracado a un muelle de Yokohama, donde ya se han embarcado 371 ingleses e hindúes.

Este barco zarpará a las 16 horas de hoy para Singapore vía Hongkong, después de haber estado en cuarentena.

Mientras tanto, se ha anunciado que el Gobierno japonés está estudiando el envío de un barco a Hawaii, y los Estados Unidos para que evacúe a los súbditos japoneses.

El Ministro de Australia, Latha, se embarcará en el vapor de evacuación "Anhui". Se informó en la Legación que Latham "solamente va con permiso", aunque ha estado sólo 7 meses en Japón. Sin confirmación se ha dicho que Latham va a conferenciar con Duff Cooper y Grosby, en Singapur.

FOMENTO DEL COMERCIO CON AMERICA LATINA

TOKIO, 26.— (U. P.) Al parecer, como preludio de la reanudación de un movimiento en el comercio sudamericano, el Canciller Toyoda participó en la reunión de Directorio de la Sociedad Central Latinoamericana, la que fué presidida por el Príncipe Sanetaka Ichijo, presidente de ella.

Después de la reunión, el Ministro de Relaciones Exteriores Toyoda ofreció una comida en su residencia oficial.

La agencia Domei anunció que durante la reunión se habían discutido los medios "para promover las relaciones económicas con los países latinoamericanos", lo que fué objeto de principal importancia en el discurso pronunciado por Toyoda.

FRANZETTI
RECIBIO TELAS EXCLUSIVAS DE
STANDEN Y HOWARD-HARDY
GALERIA ALESSANDRI 30
2.o Piso.
(Entrada por Agustinas)

NOTICIAS DE AMERICA LATINA

ARGENTINA

LA PLATA, 26. — (U. P). — Fueron detenidos cuatro individuos de la "Alianza de la Juventud Nacionalista", acusados de causar daños a una empresa ferroviaria y varias reparticiones públicas. El Comisario de Luján, señor Carlos Alvis, comprobó los hechos y detuvo a Francisco Strubia, Guillermo Strubia, Celsio Giacone y Ramón Romero.

Los detenidos perjudicaron dos puentes del Ferrocarril Oeste con alquitrán y causaron daños en la Vialidad Nacional y Provincial. Se ignora el motivo de los daños.

BUENOS AIRES, 26. — (U. P). — Por 85 votos contra 18 aprobó la Cámara de Diputados el presupuesto para el año 1942, que asciende a 1,000.800 000 pesos.

La aprobación fué en general, para considerar después el proyecto en particular y, en seguida, enviarlo al Senado.

BUENOS AIRES, 26. — (U. P). — Partieron con rumbo a Chile los profesores chilenos Humberto Fuenzalida, Norberto Pinilla y Francisco Walker Linares que dictaron cursos en esta ciudad sobre "Cinco aspectos de Chile", en el Colegio Libre de Estudios Superiores. Los dos primeros partieron por vía Bariloche, y el Sr. Walker Linares por vía aérea desde el aeródromo Seis de Septiembre.

PARANA, 26. — (U. P). — El juez suplente de la provincia de Entre Ríos, doctor Marcone, decretó la libertad de siente detenidos en el proceso por actividades antiargentinas. En dicho proceso, fueron sumariadas 77 personas, de las cuales fueron detenidas 55. Ahora quedan solamente 7, que son las más comprometidas en el sumario.

ROSARIO, 26. — (U. P). — A raíz del intento de manifestación contra la actuación del Embajador alemán en Argentina, la policía detuvo a Leopoldo Dratman, del Centro de Estudiantes de la Facultad de Medicina, y Luis Gálvez, presidente del Centro Juvenil Rivadavia.

BUENOS AIRES, 26. — (U. P). — El Poder Ejecutivo envió un mensaje a la Cámara de Diputados, pidiendo la aprobación del empréstito de 110,000,000 de dólares de Estados Unidos, que fué rechazado indirectamente, el miércoles, por los diputados.

BUENOS AIRES, 26. — (U. P). — Hoy se produjo una novedad en el proceso seguido contra los miembros de los Círculos Alemanes de Beneficencia y Cultura, con motivo de haber sido recusado el juez Vásquez, que entiende en la causa, siendo rechazada la acusación.

El anterior rechazo fué el de la Corte de Apelaciones en lo criminal, y ahora el juez Vásquez dice que rechaza "de plano" la recusación de Guillermo Wielan y Enrique Volverg, y los condena a pagar costas.

BRASIL

RIO DE JANEIRO, 26 — (U. P).— Procedente de Recife arribó el diplomático germano Hermann Soom, destinado a países sudamericanos; es portador de correspondencia oficial del Reich. Soom llegó de Europa en un avión de la Lati.

URUGUAY

MONTEVIDEO, 26.— (U. P). — La Cámara de Senadores aprobó la convención subscrita en la Conferencia de La Habana, el 3 de julio de 1940, sobre la administración provincial de las colonias y posesiones europeas en América, debiendo expedirse después a la Cámara de Diputados.

VENEZUELA

SAN JUAN, 26. — (U. P).— Un avión naval de patrulla localizó a una balsa en que había dos hombres a cerca de 125 kilómetros al norte de la Isla de Aruba, hecho que ocurrió esta mañana. Hasta el momento se cree que pueda tratarse de los únicos sobrevivientes del vapor "Libby Maine" que envió un S.O.S. ayer, mientras luchaba contra un huracán.

Un avión de patrulla naval cayó ayer en la mañana al Océano Atlántico a cerca de 11 kilómetros de la Isla Saint Kitts, (San Cristóbal), llevando a 14 pasajeros, los cuales, junto con la tripulación, lograron lanzarse en paracaídas entre de caer.

Fueron recogidos 10 de ellos, y prosigue la búsqueda para dar con los otros cuatro.

Para después del deporte...

Una fricción en todo el cuerpo con la finísima Colonia Sergy le comunicará de inmediato una deliciosa sensación de frescura, eliminando su cansancio y proporcionándole nuevas energías!
EAU DE COLOGNE
ATKINSONS
Sergy
AS-CH. 2

CAMPAÑA DE RUSIA HA CREADO PROBLEMAS ECONOMICOS EN EL REICH

WASHINGTON, 26.— (U .P.) La publicación oficial Foreign Commerce Weekly, estudiando los efectos de la campaña de Rusia en la economía alemana, dice que los más apremiantes problemas son actualmente el mantenimiento del abastecimiento de obreros, la producción de artículos de consumo y la mantención del transporte ferroviario.

Expresa que, no obstante que los trabajadores extranjeros en industrias vitales alemanas pasaban de 3.000.000 al comienzo de la campaña del Este, el Gobierno está haciendo actualmente nuevos esfuerzos por aumentar el número de obreros, reclutando muchachas que ya han cumplido con el servicio obligatorio del trabajo y exigiendo a los estudiantes que trabajen en las industrias de guerra durante sus vacaciones y movilizando los sirvientes domésticos para el trabajo industrial.

Dice a este respecto que el Ministerio alemán del Trabajo decretó últimamente que todas las familias que empleen más de un sirviente deben dar cuenta a la oficina más próxima del trabajo. Expresa el estudio que el problema de los brazos se complica por la falta de transporte adecuado dentro del país a causa de las necesidades de los ejércitos en un frente que se extiende desde el Artico al Mar Negro.

Agrega que sólo han caído en manos alemanas pequeño número de locomotoras y carros soviéticos, y por lo tanto los ferrocarriles alemanes se han visto obligados a usar gran parte del material rodante en los ferrocarriles soviéticos tomados, que son de trocha más ancha que los alemanes, pero que son ajustados a la anchura requerida por ingenieros, no obstante las dificultades halladas para reparar los puentes volados.

Llega a la conclusión el estudio que la tercera escasez la falta de mercadería de consumo, posiblemente proviene de no disponerse de transportes para los obreros. Anota, por ejemplo, el estudio la escasez de energía eléctrica para los consumidores nacionales, a causa de "la espectacular expansión" de ciertas industrias de guerra y fábricas que producen materiales estratégicos. Anota también que artículos tejidos, tales como alfombras viejas y ropa usada, son utilizados y devueltos al uso por la falta de nuevas fibras.

Se ha tomado nota del anuncio del Gobierno alemán que pronto se dictarán nuevas restricciones en el racionamiento de ropa.,

Estados Unidos

INCENDIOS DE BOSQUES

ALBANY (Nueva York), 26.— (U. P.) Cerca de 500 hombres lucharon desesperadamente contra 5 incendios de bosques en las montañas Adirondack, que cubrían un área de 8.000 acres. La labor de apagar el incendio se realizó en medio de vientos a 80 kilómetros de velocidad por hora, resultantes del huracán, que ha llegado ya a la región de los grandes lagos.

BARCOS ALIADOS EN REPARACION

WASHINGTON, 26.— (U. P.) La superioridad naval anunció que el submarino de la Francia Libre "Surcouf", así como también el submarino británico Parthian, están en el apostadero naval de Portsmouth, para sufrir reparaciones. También el destructor británico "Burnham" está sufriendo reparaciones en Boston, de modo que 27 barcos británicos y franceses han sufrido reparaciones aquí, 12 de los cuales han partido.

Se tiene entendido que el "Surcouf" había estado anteriormente en servicio de patrulla en el Atlántico.

Ataque contra un convoy inglés al Oeste de Africa

BERLIN, 26.— (U. P.) —La agencia noticiosa DNB informa que las cifras específicas de los éxitos alcanzados en el Atlántico por los submarinos alemanes, entre el 22 de junio y el 22 de septiembre, llegan a 1.009.730 toneladas. Dice que este tonelaje de barcos permite transportar 1.460.000 toneladas de carga.

La DNB explica que para llegar a dicha cifra ha sumado las 78.000 toneladas hundidas al oeste de Africa a las 931.730 toneladas ya anunciadas para el período de tres meses. Afirma que los ataques se efectuaron a pesar de la poderosa protección de los convoyes, lo que en algunos casos dió origen a reñidas batallas. Agrega que si todas las mercaderías hundidas con estos barcos se embarcaran en ferrocarril, el tren se extendería a todo lo largo de Gran Bretaña.

Los diarios matutinos de hoy han destacado orgullosamente en sus primeras páginas los primeros detalles del ataque contra un convoy, al oeste de Africa, por submarinos alemanes. "Cuando el convoy fué descubierto, consistía de doce barcos mercantes muy cargados, que navegaban hacia el norte. Los cargamentos deben haber sido muy valiosos para el enemigo, porque el convoy estaba protegido por cuatro destroyers y tres barcos de patrulla. Custodiaban especialmente a un gran barco tanque. Dos destroyers, uno a cada lado del barco tanque, no abandonaban un instante su vecindad inmediata.

Torneo sudamericano de billar de Buenos Aires

BUENOS AIRES, 26. —(U P). — La posición de los jugadores en el campeonato de billar al cuadro que, con carácter de sudamericano se disputan entre representantes de Argentina, Brasil, Chile y Uruguay, es la siguiente, al iniciarse la etapa final:

Juan Navarra, 12 puntos; Bonomo, 10; Pedro Carrera, 8; Francisco Delvecchio 8; Alfredo Fuentes, de Uruguay 4; José Iglesias, de Chile, 4; Hugo Pioli, de Paraguay, 2; Alberto Rubio, de Chile 0.

De los jugadores visitantes Delvecchio, del Brasil, ha sido el que mejor se ha desempeñado.

BUENOS AIRES, 26.— (U P). — En el campeonato sudamericano de billar el chileno Iglesias derrotó al uruguayo Fuentes por 400 carambolas contra 350.

Grecia bajo la ocupación del Eje

LONDRES, 26.— (U. P.). — Tsouderos reveló en una audiencia a la prensa que el 25 por ciento de la armada griega se hundió durante la evacuación, y que más del 50 por ciento de marina mercante se perdió, transportando las fuerzas imperiales y griegas durante la retirada. Agregó Tsouderos que ninguna parte de las flotas griegas cayó en poder de los alemanes o italianos, excepto unos pocos barcos a la vela.

Informó que ha habido choques entre las tropas italianas y alemanas de ocupación en Grecia y que el sentimiento ha hecho necesario abrir restaurantes separados.

Expresó que los alemanes saquearon los almacenes en Grecia y se robaron aún ropa interior femenina usada. Agregó que los italianos estaban ocupando 14 divisiones de guarnición en Grecia desde Macedonia al sur.

Reveló que casi todo el personal de la fuerza aérea griega se escapó y fué reorganizada en el Centro Oriente, donde le fueron entregados aviones norteamericanos.

Admitió que el material de guerra norteamericano no alcanzó a llegar a Grecia mientras aún estaba luchando, pero dijo que los abastecimientos médicos norteamericanos llegaron y prestaron valiosa ayuda.

G. BRETAÑA

NUEVOS CREDITOS DE GUERRA

LONDRES, 26.— (U. P.) En el curso de la próxima semana o en una fecha muy próxima después de ella, el Parlamento deberá votar el nuevo crédito de guerra de 1,000 millones de libras esterlinas para gastos del Gobierno.

Siendo actualmente los gastos de la guerra alrededor de 10.1|2 millones de libras diarias, se cree que sobrepasan los cálculos hechos anteriormente en una suma aproximada de medio millón de libras por día.

G. ARLLIS CONDENADO A PAGAR UNA MULTA

LONDRES, 26.— (U. P.) El conocido actor cinematográfico George Arliss fué condenado a pagar una multa de 4.500 libras estrelinas y 10 guineas de costas al declararse culpable ante los tribunales policiales de no haber registrado que tenía en su poder valores norteamericanos por valor de 13,060 libras. Arliss se declaró culpable "sujeto a circunstancias atenuantes". El acusador fiscal dijo que podía condenársele a una multa de 39,480 libras por tratarse de "un caso de intento deliberado por parte de Mr Arliss de evadir las responsabilidades establecidas de acuerdo con las disposiciones de la defensa".

574 mil prisioneros . . .

(DE LA 1.a PAGINA)

se completarán las operaciones de despejar el terreno de enemigos, pero se cree que se hará a la brevedad posible y a tiempo para el resumen final que se hará en el comunicado del domingo.

ESCASEZ DE INFORMACIONES

Por otra parte, las informaciones militares siguen siendo muy escasas, aunque la DNB informó que en un punto del frente sur, las fuerzas soviéticas, ayer, después de un bombardeo preliminar por la artillería, iniciaron "un ataque concéntrico contra las posiciones alemanas. El objetivo especial de estas operaciones era un pueblo que había sido ocupado por las tropas alemanas, y para cuya reconquista los soviéticos emplearon poderosas fuerzas. Todos los ataques de los bolcheviques fueron rechazados con fuertes pérdidas para éstos".

La DNB también afirmaba que las tropas alemanas ocuparon un gran pueblo al sudeste del Desna.

La Luftwafef estuvo activisima, concentrando sus ataques sobre las líneas de comunicaciones, especialmente contra Karkov y el istmo de Crimea, como también las fábricas de armamentos de Karkov, Tula y Moscú. Los aeroplanos alemanes continuaron bombardeando las defensas de Leningrado y habrían hundido seis barcos pequeños en las aguas vecinas al puerto.

SILENCIO EN LOS CIRCULOS ALEMANES

En las esferas alemanas oficiales y autorizadas, las noticias de carácter militar para la prensa extranjera fueron casi nulas esta noche. El comentario del vocero autorizado militar se limitó a la observación: "Los comunicados del Alto Comando se han hecho nuevamente más lacónicos".

El vocero dió a entender que la escasez de noticias probablemente continúa en el futuro inmediato y agregó que los comentarios militares emitidos por la DNB y la radio alemana, que generalmente son utilizados por la prensa extranjera como versiones ampliadas, "tal vez no vuelvan a aparecer diariamente en el futuro". En una fuente competente se dijo que las operaciones en todo el frente prosiguen "de acuerdo con los planes trazados", pero que no se podía divulgar los detalles.

Este silencio concertado de todos los círculos alemanes ha hecho que los observadores familiarizados con la política de reserva del Alto Comando mientras las operaciones militares están en desarrollo, hagan conjeturas respecto de las cabeceras de puente de Smolensk, debajo del Dnieper, el Mar Azov y Karkov, respecto de cuyos puntos el Alto Comando ha guardado completo silencio, desde hace bastante tiempo.

LA LUCHA EN CRIMEA

Las personas bien informadas han declado que las únicas informaciones obtenibles respecto de la campaña en la Crimea son las relaciones hechas por la DNB de los ataques aéreos contra el istmo en los últimos días.

Entretanto, el "Nacht-ausgabe", por primera vez menciona el aniversario del pacto tripartito y cita el propósito de este, que no había sido mencionado antes, diciendo: "El fin del pacto tripartito es la destrucción del bolchevismo. Alemania con sus aliados y los voluntarios ha combatido con este fin, con el mayor éxito.

"Queda la consigna de destruir a los nuevos bolcheviques, los plutócratas que, por todos los medios, tratan de completar la destrucción de la vitalidad del continente y que están dispuestos a abandonar a toda la Europa al victorioso judaísmo bolchevique. Si el bolchevismo, sin embargo, fuese derrotado, ellos desean, con sus métodos, lanzar a la Europa en un caos con el fin de sobrevivir ellos mismos.

"Alemania también ganará esta guerra contra la plutocracia bolchevique".

COMUNICADO HUNGARO

BUDAPEST, 26.— (U. P.) Se comunicó oficialmente:

"Las sistemáticas operaciones de las fuerzas aliadas en Ucrania progresan con éxito, pese a los contraataques locales del enemigo. Las tropas italianas avanzan continuamente en distintos puntos.

"Ataques soviéticos realizados parcialmente con nuevas formaciones improvisadas, han sido rechazados en todas partes. En el frente del Dnieper donde están destacadas tropas húngaras, las fuerzas soviéticas, valiéndose de los vados y bajos niveles de las aguas del río, trataron varias veces de avanzar en diversos puntos. Aun cuando se podía observar que las tropas que contraatacaban estaban obligadas a avanzar por el fuego de ametralladora de la retaguardia, todos los ataques fracasaron ante el fuego de nuestras fuerzas".

UN EJERCITO POLACO ESTA SIENDO ORGANIZADO EN RUSIA

LONDRES, 26.— (U. P.) — El doctor Josef Retinger, asesor político del general Sikorski, jefe del Gobierno polaco exilado en Londres, que regresó de Moscú hace dos semanas después de abrir la Embajada de Polonia, dijo a los periodistas que 45.000 polacos estaban organizando su ejército en Rusia, que servirá de núcleo a una fuerza que eventualmente pasará de 100.000 y, posiblemente, de 150.000 hombres.

"Algunos cálculos del futuro ejército polaco, al mando del general Vladyslew Anders, hacen subir hasta a 200.000 los voluntarios. Por el momento, no necesitamos reclutamiento; todos los hombres de 17 a 50 años quieren pelear."

Dijo que el 50 por 100 eran veteranos de la campaña de 1939 y el 80 por 100 tenía instrucción militar anterior.

Dijo Retiger: "Según el general Anders, sus tropas pueden ir a la línea de fuego dos semanas después de recibir el equipo." Expresó que Gran Bretaña había enviado ya más de 50 mil uniformes a Rusia y que era de esperar que ayudase a armar las tropas con rifles, artillería y ametralladoras, pero que el principal problema del equipo dependía de la producción británica y norteamericana.

Calculó Retinger en un millón 500.000 los polacos que hay en Rusia, casi todos deportados de Polonia después de la campaña de 1939, que están en su mayoría en campos de internación militares o civiles, aunque algunos están trabajando en los campos.

"Yo llegué a Moscú el 12 de agosto y descubrí que dos horas después de millegada a Rusia se había dado orden de libertar a todos los internados polacos. Los polacos están siendo gradualmente libertados y se les da libertad de movimiento y tronsporte. Diariamente se les da quince rublos por cabeza. El primer objetivo de los polacos libertados es unirse a las fuerzas combatientes y el segundo trabajar. Un gran porcentaje son trabajadores del campo y un pequeño porcentaje obreros fabriles."

Dijo que los que no eran soldados estaban siendo constantemente absorbidos a medida que eran liberados de la internación.

"Cuando fueron libertados de su internación, los polacos civiles carecían de casi todo, especialmente de ropa. Casi todos estaban vestidos miserablemente. Nosotros necesitamos ropa para ellos y, naturalmente, es muy difícil comprarla en Rusia. Rusia está dando toda clase de pruebas de buena fe, de buena voluntad y ayudando mucho, pero no puede hacerlo todo, y nosotros contamos con la ayuda norteamericana y extranjera."

Como prueba de la buena voluntad rusa, señaló que el ejército polaco no tiene ningún comisario y se le permite sus propios capellanes católicos y, posiblemente, rabinos, si lo desean. Expresó que se fundará un diario polaco en Moscú.

"Vista por un hombre de la calle, la moral rusa parece excelente. Mi impresión es que los militares polacos están optimistas."

Dijo que probablemente en dos meses se sabrá si se ha libertado a todos los polacos de las partes orientales de la Unión Soviética, como Siberia.

De composición científica, la Fosfatina Faliéres, rica en vitaminas, encierra harinas y féculas diversas, escogidas y parcialmente digeridas bajo la influencia de tratamientos especiales.
Es el alimento ideal de los niños después del destete, de los ancianos y de los convalecientes, a causa de la facilidad de su digestión y de sus propiedades fortificantes.
El uso de la Fosfatina Faliéres es económico. El tarro grande permite preparar 50 platos, de manera que el costo de cada uno sale de sólo a 20 centavos.

TECHO CALARTON
SUSTITUTO DEL ZINC
FABRICADO SEGUN PROCEDIMIENTO Y MAQUINARIA PATENTADOS BAJO LOS NUMEROS 8117 y 8442
LA CANAL ANGOSTA DE ESTE TECHO LE DA MUCHA RESISTENCIA Y EN CONSECUENCIA MAYOR DURACION
SE FABRICA EN PLANCHAS DE 1.5 x 0.55 DE 2.30 x 0.55 A $ 4.- y $10.- RESPECTIVAMENTE
$ 4.- LA PLANCHA
SE DESPACHA CONTRA REEMBOLSO
HAGA SUS PEDIDOS A
OSVALDO PINOCHET L.
CASILLA 4531 - ECUADOR 5000 - TELEF. 92089 - SANTIAGO
GONDOLA PILA A LA PUERTA

NUEVAS EJECUCIONES EN PARIS

Los ajusticiados eran 3 comunistas, que fueron condenados, sin apelación, por las autoridades francesas

CONVERSACIONES FRANCO-ALEMANAS

VICHY, 26.— (U. P.) Tres comunistas franceses, Jean Catelas, ex diputado y miembro del Comité Central del Partido Comunista, Adolphe Guyot y Jacques Woog, condenados a muerte por el Tribunal del Estado de París el 22 de septiembre, fueron ejecutados esta mañana.

El cuarto comunista condenado "in absentia" en la misma oportunidad, Fresco Doscardi, no ha sido aprehendido. Catelas fué dirigente del Sindicato de ferroviarios miembro militante destacado del norte de Francia, y fué elegido para representar a Amiens en la Cámara en 1936.

La ejecución de tres comunistas por las autoridades francesas de París esta mañana, después de ser condenados por el Tribunal del Estado, acusados de actividades militantes ilegales, ha elevado el total de ejecuciones de comunistas y rehenes franceses y alemanes, en París, desde el comienzo de la represión del terrorismo, el 13 de agosto, a 47 personas, de las cuales seis han sido ejecutadas por franceses.

CONDENADOS SIN APELACION

De acuerdo con el decreto de Petain al crear el Tribunal del Estado, no se permitió a los tres comunistas apelar de las sentencias de muerte, y Petain se negó a hacer uso del decreto de gracia del Jefe del Estado, como lo hizo recientemente en el caso de los dos sindicalistas condenados a muerte por la Corte Marcial de Clermont-Ferrand.

El Ministro del Interior, Pucheu, declaró al corresponsal de la United Press que el Gobierno ha establecido la política de usar su facultad de perdón en la zona libre, mientras que no se extienda aquí el comunismo, pero en tanto que continúen los ataques terroristas contra los alemanes en la zona ocupada, no se concederá el perdón a los condenados.

CONVERSACIONES DE BENOIST MECHIN CON ABETZ

VICHY, 26.— (U. P.) Petain, Darlan y Benoist-Mechin, conferenciaron en las últimas horas de la tarde respecto a las conversaciones que el último de los nombrados sostuvo en París con Abetz, después de las cuales dicho Secretario de Estado se apresuró a regresar a Vichy para dar cuenta de que había logrado reiniciar las conversaciones franco-germanas, que habían permanecido suspendidas durante más de ocho semanas.

En círculos autorizados se ha reconocido esta noche que las conversaciones de Benoist-Mechin con Abetz, en París, esta semana, se refirieron al restablecimiento de la actividad diplomática entre Vichy, París y Berlín. En estas fuentes se dijo que Benoist-Mechin trajo una indicación acerca del alcance que podrán tener las futuras conversaciones.

HOY SE REUNE EL CONSEJO DE MINISTROS

El Consejo de Ministros que se reunirá mañana, presidido por el mariscal Petain, estudiará los problemas franco-germanos junto con la situación general. Muchos observadores creen que puede esperarse ahora la reanudación de las negociaciones durante octubre. Han estado totalmente bloqueadas desde el comienzo de las operaciones ruso-germanas, el 22 de junio, pero los recientes éxitos militares alemanes en Rusia han permitido a Berlín relajar su concentración en el Este y dedicar su atención al Oeste, para buscar algún arreglo con Francia, donde las dificultades recientes han demostrado la impaciencia francesa y la existencia de cierta resistencia.

Sin confirmación, se informa que De Brinon vendrá pronto a Vichy, pero semejante visita sólo estaría relacionada indirectamente con la situación política franco-germana, porque Benoist-Mechin ha tomado ahora a su cargo de manos de De Brinon, todas las fases de las negociaciones políticas.

Cumplió 71 años

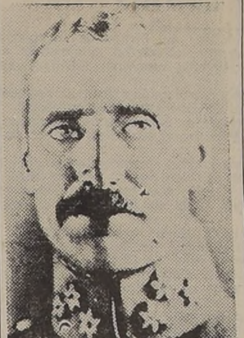

S. M. Cristián, de Dinamarca

COPENHAGUE, 26.— (U. P.) —El rey Cristián cumplió hoy 71 años, y la celebración de su nuevo onomástico ha sido señalado por el espontáneo tributo que le ha rendido el pueblo de toda Dinamarca, especialmente en la "propia Copenhague del Rey".

Desde las primeras horas de la mañana, la ciudad apareció embanderada y engalanada con flores, y con sus calles llenas de gente, lo que no ha dejado duda alguna de que el pueblo danés se ha presentado ante su Rey sólidamente unido y con un entusiasmo mayor que el año anterior. El soberano danés efectuó esta mañana su paseo acostumbrado a caballo, realizando su recorrido habitual en medio de muchedumbres que le aplaudían y le rodeaban, en forma tal que su caballo bavo apenas podía avanzar entre ellas.

Finalmente, el Rey y su caballo lograron salir de la multitud cubiertos de flores. Una joven estudiante siguió al Rey en todo su recorrido con una colección de flores, y cuando el Rey regresó, preguntó por ella, quien le obsequió con un gran ramo de flores, que el Rey agradeció besándole en la mejilla.

HOMENAJE POPULAR

A las nueve de la mañana, alrededor de 60.000 personas se reunieron frente al Palacio Real, entonando canciones nacionales, cuando el Rey apareció de improviso en uno de los balcones de la residencia real, acompañado de la Reina, del Príncipe heredero y de la Princesa heredera con la pequeña hija de estos últimos. La multitud inmediatamente cantó el Himno Nacional, después de lo cual el Rey Cristián dirigió la palabra al pueblo agradeciéndole por el cálido homenaje que se le tributaba y por todas las muestras de simpatía de que había sido objeto el año anterior.

El Rey habló profundamente conmovido, y en una parte de su peroración, dijo: "Los tiempos duros avanzan lentamente, pero todo está en manos de Dios. Creo que podemos ayudar mejor a Dinamarca mediante una unión digna. Dinamarca aún ocupa un lugar preferente en nuestros pensamientos."

Por la tarde, el Rey y la Reina hicieron un recorrido de cerca de diez kilómetros por las calles de Copenhague, recorrido que en su mayor parte fué hecho por aquellos lugares, por lo general, poco recuentados por la familia real.

En la noche, la familiar real concurrió a una función especial en el Teatro Real.

Misión de dentistas argentinos partió a Stgo.

BUENOS AIRES, 26. — (U. P.) Partió a Chile la delegación argentina a las primeras jornadas de la Federación Odontológica Latinoamericana, cuya inauguración será el 28 del actual.

Mañana seguirán viaje a Chile los delegados uruguayos.

Derrota de "bandas comunistas", en río Sava, Yugoeslavia

ROMA, 26.— (U. P) — El diario "La Tribuna" publica un despacho fechado en Tagreb que anuncia que las bandas de comunistas destacadas en la región del río Sava han sido aniquiladas por las tropas servias y alemanas, después que los comunistas intentaron ocupar la ciudad de Obrenovatc. Dice el despacho:

"Las bandas de comunistas que infestaban la región de campos y bosques a lo largo del río Sava han sido aniquiladas. Se llevaron a cabo actos de sabotaje, prohibiendo a los campesinos vender sus productos en la ciudad de Obrenovac ,con el propósito de causar hambre a la población de ella.

Los comunistas realizaron un número de intentos encaminados a apoderarse de la ciudad de Obrenovatc, pero fueron derrotados por los destacamentos servios y alemanes.

Cerca de Benjina, destacamentos servios armados chocaron con los comunistas, quienes perdieron 14 hombres, incluyendo el cabecilla, siendo tomados diez en calidad de prisioneros".

EL "NUEVO ORDEN" EN NORUEGA NO ES NUEVO NI ES ORDEN

(Correspondencia de J. A. Parris, exclusiva para LA NACION)

LONDRES, 26. (Especial).— Apul Hartmann, administrador civil de Oslo internacionalmente conocido, que escapó a la Gestapo, aseveró que el nuevo orden de Hitler en Noruega era "un completo caos".

Hablando por medio de un intérprete, dijo Hartmann que habían fracasado completamente todos los esfuerzos para convertir a los noruegos al nuevo orden nacista, y que los alemanes estaban continuamente hostigados por las actividades represivas, que "indudablemente están afectando al esfuerzo de guerra", en Noruega.

Hartmann, hombre de 63 años de aspecto de profesor, que lleva anteojos, escapó a Inglaterra la semana pasada, "después de hallar imposible seguir como Alcalde de Oslo bajo la dominación nacista, aunque lo intenté durante un año".

Hartmann fué saludado aquí por el Rey Haakon, que le nombró inmediatamente Ministro sin cartera del Gobierno noruego en exilio.

Parafraseando a Roosevelt, dijo Hartmann que el nuevo orden de Hitler practicado en Norugea "no es nuevo ni es orden".

Expresó que los noruegos preferían con mucho el Gobierno militar, que en muchos respectos es el mejor, a causa de unos pocos oficiales nazis.

"La administración civil, que va de mal en peor, está llena de profesores de escuela y escribientes que sólo se ocupan de trabajo de duplicación. Es tan mala la cosa que los alemanes no pueden ponerse de acuerdo entre ellos". Agregó que cuando las autoridades civiles dan una orden que disgusta a los noruegos, apelan a las autoridades militares, que la alteran.

Hartmann renunció a la Alcaldía de Oslo después de servir durante 30 años, en los cuales los administradores civiles de todo el mundo fueron a estudiar su "sistema perfecto de administración".

Aunque Hartmann escapó de Noruega antes del reciente estallido de huelgas que trajo como consecuencia ejecuciones y sentencias a prisión, dijo que los noruegos jamás cederían a los alemanes.

"Los noruegos forman un fuerte frente unido contra Quisling y contra los alemanes, y ya están haciendo demostraciones pasivas, hasta tal punto que los alemanes están preocupados. En todas partes hay demostraciones de aumento de la resistencia pasiva. Dondequiera que los noruegos están trabajando en proyectos de construcción e industrias alemanes, llevando materiales para el esfuerzo de guerra nazi, la tendencia es a marchar lentamente. El lema de los obreros en la costa occidental es "Trabajar 2 horas para Hitler y 6 horas para el Rey", lo que quiere decir no trabajar nada.

Dijo Hartmann que los noruegos celebrarían la invasión de los aliados. "Mi país está deseando ser libertado y cuando llegue el momento, ayudará todo lo que pueda; pueden Uds. estar seguros de ello. Aparentemente, los alemanes temen una posible invasión aliada, porque últimamente verificaron maniobras contra la invasión en la costa, desde Oslo al oeste, donde hace un año estaban proyectando la invasión de Gran Bretaña. Están construyendo rápidamente fortificaciones y aeródromos. Los habitantes próximos a la costa han sido retirados al interior y las radios han sido confiscadas".

Desde el comienzo de la guerra de Rusia, dijo Hartmann que los alemanes han estado llevando heridos a Noruega desde Finlandia, colocándolos en trenes noruegos, y los heridos han estado llegando a los hospitales "en creciente número. Los alemanes no han podido mantener oculto el hecho al público".

Agregó que la mayor parte de las fuerzas alemanas del sur de Noruega fueron llevadas al norte cuando comenzó el conflicto ruso-germano y "se tiene entendido que muchas están en el frente finlandés y otras en la costa noroeste de Noruega".

Reveló Hartmann que las fábricas noruegas de ski están ocupadas fabricando skis para las fuerzas alemanas de Rusia como también construyendo cuarteles de madera, que serán transportados al frente ruso para acuartelar en el invierno las tropas alemanas. "Los alemanes pidieron todos los skis y cuarteles de madera posibles. Están seguros de que los obreros noruegos no sabotearán los skis mientras estén en construcción, porque son demasiado orgullosos de su trabajo".

La situación de los alimentos será difícil este invierno en Noruega. "Los alimentos están escasos, pero no hay verdadera hambre. Los alemanes están acaparando todos los víveres posibles en el país, pero se cuidan de que haya comestibles, porque no quieren producir una situación que traiga perturbaciones. Ellos quieren mantener a los noruegos tan tranquilos como sea posible.— **J. A. PARRIS.**

Protesta francesa por intromisión nipona en Tonkin

HANOI, 26.— (U. P.)—Las fuerzas japonesas arrestaron esta mañana 200 chinos en Hanoi, acusados de supuestas actividades a favor de Chiang Kai-shek. Algunos fueron detenidos también en Hai-Phong. El Gobierno indochi no ha protestado enérgicamente.

SHANGHAI, 26.— (U. P.) El corresponsal de la Transocean en Hanoi comunica que los franceses protestaron vigorosamente por no haber cumplido los japoneses su promesa de respetar la integridad francesa. Los japoneses bloquearon la zona de la estación ferroviaria y realizaron muchos allanamientos, arrestando finalmente a 200 chinos que, según se dice, son partidarios de Chung-King. Agrega el corresponsal que los franceses dicen que no fueron informados anticipadamente que los japoneses se proponían hacer esas detenciones.

GUARANI,
el más moderno Salón de Café, brindará a Ud. la mejor atención
estará abierto las 24 horas del día

DEFIENDASE

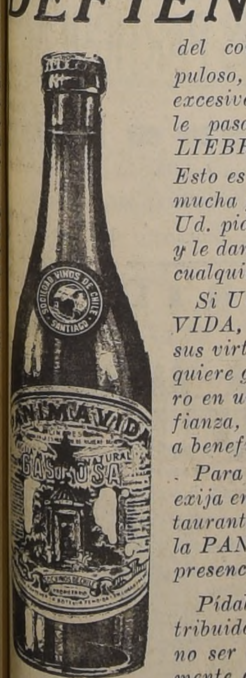

del comerciante inescrupuloso, que llevado de un excesivo espíritu de lucro, le pasa "GATOS POR LIEBRES".

Esto es lo que ocurre con mucha frecuencia cuando Ud. pide PANIMAVIDA y le dan otra agua mineral cualquiera.

Si Ud. pide PANIMAVIDA, es porque conoce sus virtudes medicinales y quiere gastar bien su dinero en un producto de confianza, que está seguro va a beneficiar su salud.

Para evitar este engaño exija en los Hoteles y Restaurantes, que le destapen la PANIMAVIDA en su presencia.

Pídala a nuestros distribuidores, y en caso de no ser atendido, directamente a nuestro DEPOSITO GENERAL

EXPOSICION 1207 — TELEFONO 90630

Termas y Agua de Panimávida S. A.

C.B. 97 Radio PRAT

La "Sociedad Chilena de Radiodifusión y Propaganda Ltda." comunica a sus queridos auditores y al público en general, que habiendo obtenido de la Superioridad el permiso correspondiente para cambiar el nombre de CB 97 Radio S.I.A.M, esta emisora se llamará en adelante:

C.B. 97 RADIO PRAT

CB RADIO PRAT se complace en tributar en esta ocasión un cálido y sentido homenaje al héroe chileno.

ARTURO PRAT

bajo cuya advocación saldrá en lo sucesivo al aire esta broadcasting.

CB 97 Radio Prat saluda a las demás broadcastings chilenas y expresa la confianza de contribuir con ellas al progreso de la radiotelefonía chilena.

Esta noche, CB 97 Radio PRAT, retransmitirá en forma exclusiva el gran combate

GODOY - CARNESSE

desde el ring-side del TEATRO CAUPOLICAN .— Programa ofrecido por:

PHILCO

el receptor de fama mundial, y

KOLYNOS

el dentífrico que dura más, agrada más y que prefieren los deportistas

ANTES RADIO S.I.A.M.

Finlandia estudia la nota británica

ESTOCOLMO, 26.— (U. P.). Un vocero del Ministerio de Relaciones Exteriores de Finlandia dijo por teléfono desde Helsinki a la United Press en Estocolmo que aún estaba en estudio la nota británica a Finlandia y que difícilmente podía esperarse una respuesta antes de la semana próxima. No indicó el posible contenido de la respuesta.

Se conjetura en los círculos finlandeses si la nota significa que los rusos están ahora dispuestos a evacuar inmediatamente la Península de los Pescadores y las Islas del Golfo de Finlandia.

La prensa finlandesa en general sostiene que la nota británica no toma en cuenta el hecho que las tropas finlandesas han cruzado ya las antiguas fronteras, penetrando en Rusia en varios puntos.

El diario liberal "Ilta Sanomat, cercano a Erkko, interpreta la nota británica como señal de debilidad rusa.

NO HAY HOSTILIDAD CONTRA INGLATERRA

La prensa nacionalista está indignada, pero los círculos liberales e izquierdistas están aparentemente más pesarosos que indignados. Poco sentimiento hostil a Inglaterra es visible en Finlandia, aún después del bombardeo de Petsamo y el apoyo británico a Rusia.

El cuidado tomado actualmente por Finlandia respecto de las relaciones diplomáticas se evidencia por el hecho que el censor finlandés en una ocasión cortó la línea telefónica tan pronto como el corresponsal de la United Press mencionó la "nota británica", tratando de entrevistar al vocero oficial del Ministerio de RR. EE. finlandés.

Se asevera en las esferas diplomáticas de esta capital que la maquinaria diplomática de Helsinki está afinada al más alto tono por la nota británica, habiéndose llegado a la conclusión que sólo un liso y llano sí o nó constituye la respuesta aceptable a Inglaterra. Se cree generalmente que toda la pericia diplomática realizable ahora es tratar de limitar el daño, tratando de, si se produjese un estado de beligerancia, echar la responsabilidad por ello sobre Inglaterra y no sobre Finlandia.

Se aseveró en las esferas diplomáticas que Finlandia jamás deseó el estado de guerra con Inglaterra, esperando siempre que la pronta derrota rusa evitase tal dilema.

Sin embargo, el "Helsinki Sanomat" está menos preocupado de las consecuencias inmediatas de la beligerancia británica, que aparentemente cree inevitable, que del efecto a la larga en la posición y relaciones internacionales de Finlandia después de la guerra.

Contribución de Gandhi a victoria de Gran Bretaña

BOMBAY, 26.— (U. P.) Gandhi realizó un acto de apoyo al esfuerzo de guerra británico, al permitir que sus organizaciones vendan frazadas de fabricación casera al departamento de abastecimientos del Gobierno de la India, para el uso de los soldados.

El Mahatma reconoció que, teóricamente hablando, esto equivale a ayudar la prosecución de la guerra, lo que viola sus preceptos y sus enseñanzas.

Gandhi declaró: "No podemos vivir en la India ni en parte alguna del mundo sin prestar esa ayuda teórica a la guerra, porque todo lo que hagamos o digamos ayuda a la guerra. El viajar en los trenes, enviar cartas por correo y hasta el comer el propio alimento, son todos alguna clase de ayuda a la guerra.

"El hecho es que nadie puede seguir fielmente el noble principio de no usar de la violencia y sus lógicas conclusiones. El principio de la no violencia ha de compararse con la definición de Euclides, de una línea que no tiene dimensiones, pero en la práctica asume cierto grosor. El pueblo puede seguir el principio de la no violencia sólo hasta donde sea practicable. Podría fácilmente haber prohibido las ventas de frazadas a los soldados, pero esto habría significado una vergüenza para mí, pues ocultaría así mi opinión honrada.

"Si mi comercio ayuda a la sociedad y no ayuda a destruir a la sociedad, se hace mi deber vender mis mercancías aun al soldado".

La sucursal en Sind de la organización khadi de Gandi, aceptó una orden por un buen número de frazadas.

Contra la Tos
o cualquiera afección a las vias respiratorias use las Pastillas
BRONCOSAN GEKA
Base: Pot. sulfo. Am. benso. Codeina Ext. ecanito Mentol Cocoa

"La libertad de pensamiento es uno de los objetivos de la causa aliada"

Mensaje de Mr. Winston Churchill a la Conferencia Internacional de Ciencias y Organización Mundial

LONDRES, 26. — (U. P). — El Primer Ministro británico, señor Winston Churchill, envió un mensaje a la Conferencia Internacional de Ciencia y Organización Mundial, que inició sus labores esta mañana con la asistencia de unos cincuenta delegados de numerosos países, incluso de Alemania y las zonas ocupadas, en el que declara que la libertad científica es uno de los objetivos de la actual guerra".

El Primer Ministro dice en su discurso: "Uno de nuestros objetivos, por los cuales luchamos en esta guerra es mantener el derecho a la libre discusión del intercambio de ideas. En contraste con la obscuridad intelectual que está descendiendo sobre Alemania nuestros hombres de ciencia gozan de libertad, que es un arma valiosa para nosotros, por cuanto la superioridad del desarrollo científico es un factor vital en la preparación para la victoria. La presencia de los representantes de tantas naciones diferentes, es prueba evidente de la existencia del deseo universal de libertad del pensamiento, que todo el poder de la Gestapo jamás podrá borrar del todo".

El vizconde Samuel inició la discusión en la sesión realizada esta mañana, y en el curso de sus exposiciones dijo lo siguiente: "Aunque la batalla de Waterloo fué ganada sobre los mapas militares, las batallas de esta guerra podrían haber sido fácilmente perdidas allí. La batalla de Gran Bretaña y la batalla del Atlántico, se están ganando un laboratorios de física y de química de este país".

El profesor A. V. Hill, miembro del Parlamento, abogó por la ayuda científica a todos los departamentos del Gobierno, pero que "la organización debe hacerse de acuerdo con nuestra tradicional libertad. El método burocrático es el entitesis de los métodos, mediante los cuales se realiza por lo general una buena labor científica, por lo cual es necesario salvaguardarlos".

El presidente de la Conferencia, señor Gregory envió un mensaje al Rey en nombre de los delegados, en el que expresa que "conferencias como la presente pueden realizarse en el momento que lo consideremos oportuno, que constituye un símbolo de aquella libertad en pos del conocimiento que nosotros atesoramos y que nos esforzamos por devolver a todos aquellos a quienes se les ha privado".

Entre los delegados que concurrieron a las sesiones de hoy figura el Embajador de Rusia Maisky, quien presidirá la conferencia de mañana.

La sesión de la tarde fué presidida por el Embajador de Estados Unidos, Winant, quien opinó que la tarea más urgente que los hombres de ciencia tenían por delante, era derribar al hitlerismo, "porque el nazismo ha robado con las grandes invenciones de las mentes investigadoras libres ataca a diestra y siniestra con ellas, y las utiliza no para libertad, sino para esclavizar al espíritu humano.

J. B. S. Haldane, critó fuertemente al cuadro "complaciente" hecho por Lord Samuel, quien dijo que Gran Bretaña estaba utilizando en su totalidad los esfuerzos hechos por sus hombres de ciencia en relación con la guerra. Haldane dijo: "En esta guerra he trabajado para la oficina del Almirantazgo y para la Real Fuerza Aérea, y por lo menos algunas de mis indicaciones han sido aceptadas. En todos los casos me puse en contacto con esos Departamentos, debido a mis propios esfuerzos y no mediante ese sistema de comités, a los cuales se ha referido Lord Samuel. Estoy completamente seguro de que mis colegas científicos saben más que yo, pero son menos diligentes, y por esa razón hay miembros de nuestras fuerzas que actualmente están pereciendo, y cuyas vidas pudieron haberse salvado si hubiese existido el contacto adecuado entre las autoridades y los hombres de ciencia".

Sir Harold Hartley, presidente del Comité de Investigaciones de Combustibles, dijo a los delegados que de acuerdo al promedio actual de consumo mundial de carbón, los recursos mundiales podrían durar por un promedio de 4.000 años. Agregó que los recursos de Gran Bretaña son suficientes para 750 años y los de Estados Unidos para unos 6.000 años. Dijo que las reservas de petróleo eran mucho menores que las de carbón. Opinó que finalmente la ciencia debe utilizar la radiación solar, mediante algún "aparato fotoquímico o fotoeléctrico, para reemplazar a la energía solar actualmente acumulada en el carbón y en el petróleo".

SE NECESITA
UNA PERSONA PARA HACERSE CARGO DE
EL MILLON DE LA POLLA
QUE SE SORTEA EL 5 DE OCTUBRE

ACONCAGUA

VARIAS OBRAS PUBLICAS VISITO EN LOS ANDES EL M. DE DEFENSA

DESPUES DE TOMAR NOTA DE ALGUNAS NECESIDADES URGENTES, PARTIO A SAN FELIPE A VISITAR EL REGIMIENTO YUNGAY

LOS ANDES, 26. — Hoy, a las de 9 horas, llegó en automóvil a esta ciudad el Ministro de Defensa Nacional, señor Carlos Valdovinas, acompañado del general Escudero, del diputado señor Abelardo Pizarro, del director general de Obras Públicas, del coronel Ceot y de los mayores Salinas y Fuentes.

En el edificio de la Gobernación lo esperaban el Intendente Los Andes, el comandante del destacamento Andino, teniente coronel Wurth el mayor Pergallo y el cuerpo de oficiales de esta unidad.

A las diez horas, el Ministro y comitiva se dirigieron al camino internacional, visitando primeramente el Club de Tiro al Blanco Chacabuco, en donde el directorio de esta institución hizo ver la necesidad de ampliar las expropiaciones de terrenos para darle la debida amplitud.

Después siguieron viaje a Vilcuya, en donde se organizó una cabalgata para recorrer los terrenos destinados al Criadero de Sementales del Destacamento Andino. De regreso visitaron brevemente la escuela de Vilcuya, la Administración de la hacienda fiscal El Sauce, la Estación de Genética y el local ocupado por aquella unidad militar, donde el señor Valdovinos tomó nota de las deficiencias de que adolece el cuartel.

El Gobernador del departamento aprovechó para solicitar del Ministro la construcción de un cuartel para los carabineros.

También se impuso el Ministro de la necesidad de ejecutar la pavimentación del camino Internacional y de la ruta a Santiago, obras respecto de las cuales el director general de Obras Públicas, señor Servando Oyanedel, le informó que ya estaban contratadas con la firma argentina Acevedo y Cía.

A continuación se conversó acerca del túnel por la cuesta de Chacabuco. El diputado señor Pizarro prometió presentar, junto con su colega señor Rosende el respectivo proyecto de construcción, el cual sería financiado por iguales partes entre el Fisco y los particulares llamados a beneficiarse.

Después de un almuerzo que fué servido en el Hotel Plaza, y al cual asistieron 21 personas, el Ministro visitó al presidente de la Cámara de Diputados, señor Rosende, quien se encontraba enfermo en cama.

Alrededor de las 15 horas, el señor Valdovinos y los miembros de su comitiva partieron a San Felipe, con el fin de visitar el Regimiento Yungay. (Figueroa, corresponsal).

INCENDIO DE SAN ESTEBAN DESTRUYO 20 qq. DE CAÑAMO

LOS ANDES, 26.— En la comuna de San Esteban y en la propiedad del señor Rolando Quiroga se produjo un incendio que afectó a la producción de cáñamo que el agricultor nombrado tenía asegurada en la suma de $ 280.000.

Rápidamente acudieron las dos compañías del Cuerpo de Bomberos de la ciudad, al mando de su comandante don E. Sainz, logrando aislar el fuego en forma muy eficiente.

Se alcanzaron a quemar 20 quintales de cáñamo y parte de un galpón, lo que su dueño avaluó en la suma de 9 mil pesos. El corresponsal.

ATACAMA

VICARIO GENERAL DEL EJERCITO VISITO EL GRUPO DE INGENIEROS

COPIAPO, 26.— El Vicario Castrense del Ejército, Monseñor Carlos Labbé, ofició una misa de campaña; en el Cuartel del Grupo de Ingenieros N.o 1 "Atacama".

Enseguida dirigió la palabra a los conscriptos con su acostumbrada elocuencia refiriéndose al cumplimiento de sus deberes, a la importancia de su instrucción, e hizo citas de la historia de Chile, estimulando al personal que sirve en estos momentos a la Patria.

Este acto resultó muy significativo y fué presenciado por numerosas personas que ocasionalmente llegaron hasta el Cuartel, pues este acto no pudo ser anunciado con anterioridad.

Monseñor Labbé seguirá a La Serena, donde visitará el Cuartel del Regimiento "Arica"; que cubre la guarnición de esa ciudad.—(El corresponsal).

DE TODO EL PAIS

COPIAPO, 26. — El Comandante del Grupo de Ingenieros, mayor don Guillermo Rosas y señora, ofrecieron una comida en honor del Vicario General del Ejército, monseñor Carlos Labbé Márquez.

OVALLE, 26. — Con numeroso acompañamiento se efectuaron el lunes pasado los funerales de la señora Sara Villalón.

—El 20 del presente, los liberales de esta localidad celebraron diversos actos en memoria del Presidente don José Manuel Balmaceda.

CURICO, 26. — Llegó a esta ciudad el general don Jacinto Ochoa, quien era esperado en la estación por el teniente coronel señor Eduardo Collins y su ayudante don Arnoldo Veschaurre. El general Ochoa practicará una visita de inspección al Regimiento de Ingenieros.

—Ha quedado concertado en Curepto el matrimonio de la señorita Enriqueta Hurtado con el señor Amulio Aliaga.

TALCA, 26. — A la avanzada edad de 85 años, falleció la Revda. Madre Gricelda Tapia, de la Casa del Buen Pastor, después de haber dedicado 50 años de su existencia a la vida religiosa en el convento local.

—Se ha concertado el matrimonio de la señorita Octavia Correa Labra con el señor Jorge Ebner Galdames.

CONCEPCION, 26. — Hay gran entusiasmo entre el numeroso gremio de viajantes y simpatizantes para adherirse a las simpáticas festividades que se realizarán el 5 de octubre próximo.

TEMUCO, 26. — Se ha efectuado en esta ciudad el matrimonio de la señorita Alicia Bodevín Monsalves con el señor Rolando Sanhueza.

—Mañana se efectuará en el Club Temuco una comida a beneficio de la Colecta "Alas para Chile". La comisión respectiva la preside el Intendente señor Julián Alonso.

LAUTARO, 26. — Muy lamentado ha sido el sensible fallecimiento de la señora Clementina V. de Hidalgo, madre política del capitán-comisario de Carabineros, señor Juan Labra Fuentes

LONQUIMAY, 26. — Ha sido nombrado Juez de subdelegación de Lonquimay el señor Alfonso Labayrú Zuazo.

MALLECO

LONQUIMAY CELEBRO CON SINGULAR BRILLO LAS FIESTAS PATRIAS

LONQUIMAY, 26.— Con singular brillo y entusiasmo se conmemoró en esta localidad, el 131 aniversario de la declaración de la Independencia de Chile. Entre los diversos números que se realizaron, debemos consignar en forma muy especial el acto literario efectuado en la Escuela de Niñas N.o 27, cuya directora doña Ema Torres Mendoza de Schweitzer, y la profesora señorita Teresa Sandoval, recibieron por él, innumerables felicitaciones. Asimismo, debemos hacer mención de la forma simpática con que actuaron algunos alumnos.

En efecto, actuó en forma lucida y de gran estilo, la niñita Deyanira Becerra, tanto en los números de canto como de bailes, destacándose en la danza "Las Violeteras". Otra chica muy celebrada fué Gloriita Schweitzer en algunos monólogos y cantos. El niño Julio Roa, estuvo muy simpático en el monólogo "Candidato a Municipal".

Las señoritas Carmen y Jova Neyra, se expidieron con naturalidad y donaire, mereciendo nutridos aplausos. En resumen, el acto literario a que nos hemos referido, mereció sin lugar a dudas, el premio que le otorgó el público con sus aplausos. El Corresponsal.

SANTIAGO

OFICINA DE LA CAJA NACIONAL DE AHORROS FUNCIONARA EN UN MODERNO Y COMODO EDIFICIO

EN EL CURSO DE LA PROXIMA SEMANA EMPEZARA A ATENDER AL PUBLICO DE TALAGANTE EN SU NUEVO LOCAL

TALAGANTE, 26.— Una aspiración bastante tiempo sentida ha llegado a su realidad con la terminación del nuevo edificio destinado a la Caja Nacional de Ahorros de este pueblo, el cual queda ubicado en Avenida Peñaflor a un tramo de cuadra de calle Comercio que es la principal de Talagante.

Es de hacer notar que debido a los esfuerzos desplegados por el Administrador señor Gregorio Poblete Méndez, se haya conseguido que la dirección general de la institución haya dispuesto la edificación de él, conforme a las necesidades inherentes al servicio de la Caja, como también la casa habitación para el Administrador.

El corresponsal ha recorrido hoy todos los compartimentos del nuevo edificio y ha recogido una impresión halagadora, ya que todo ha sido considerado con precisión y comodidad. Cuenta el nuevo local con departamentos proporcionales para los diversos servicios y con las necesarias comodidades tanto para el público como para su persona.

Esta obra demuestra el empuje de progreso que anima al señor Poblete, Administrador de la Caja, y es así que confiamos en que conforme al aumento creciente del movimiento general de la caja a su cargo, pueda obtener de la Dirección General de esos servicios un aumento de personal, para así no tener que presentarse los actuales empleados trabajando hasta avanzadas horas de la noche.

Por nuestra parte, no podemos dar nada más que felicitar cordialmente al señor Gregorio Poblete por su feliz iniciativa y afortunadamente, ha llegado a tener una hermosa realidad en beneficio del progreso de nuestro Departamento.—(El corresponsal).

CASILLA 109. VALPARAISO TELEFONO N.o 4427

LA REDUCCION DE LOS FERIADOS SE HACE INDISPENSABLE PARA AUMENTAR PRODUCCION

La Cámara Central de Comercio acordó hacer un estudio sobre la materia.— Otros acuerdos adoptados por ese organismo.— Observaciones al proyecto sobre establecimientos comerciales

Una importante reunión celebró ayer la Cámara Central de Comercio, bajo la presidencia de don Adolfo Ibáñez, con asistencia de la mayoría de los señores directores

Se abordaron asuntos de singular importancia, adoptándose las resoluciones que damos a conocer:

CONSEJO PERMANENTE. — Se acordó ratificar la adhesión de la Cámara Central de Comercio a la creación del Consejo Permanente, con sede en Montevideo, de las Asociaciones Americanas de Comercio y Producción, de acuerdo con la resolución tomada por la Conferencia Americana de Asociaciones de Comercio y Producción celebrada en Montevideo en mayo de 1941, dejándose constancia que de acuerdo con esa misma resolución, es miembro del Consejo Permanente el Presidente de la Cámara Central de Comercio don Adolfo Ibáñez.

El señor Ibáñez explicó que en su carácter de Delegado del Consejo Permanente con representación en Chile, ha iniciado el trabajo de formar el catálogo de las Asociaciones que existen en el país como parte del trabajo general de todas las asociaciones mercantiles de América que publicará próximamente el Consejo Permanente en Montevideo.

REPRESENTACION. — Por las razones aducidas por don Carlos Cavallero, se aceptó la renuncia de representantes de la Cámara Central ante la Confederación de la Producción y del Comercio designándose en su reemplazo al Presidente señor Adolfo Ibáñez.

ESTABLECIMIENTOS. — El Directorio tomó conocimiento que en la visita practicada al Ministro de Relaciones Exteriores y Comercio por el señor Ibáñez, se acordó que el Síndico General de Quiebras y el señor Fernando Durán estudien lo relativo a ciertas observaciones que ha merecido el proyecto de ley sobre establecimientos comerciales. Se acordó que los señores Directores presenten las observaciones propias a la Secretaría para agregarlas al memorándum que presentarán al Ministro el Síndico de Quiebras y el señor Durán.

DIVISION "CAMARAS DE COMERCIO". — El Directorio, de acuerdo con el Decreto respectivo del Ministerio de Comercio, ha tratado de inscribir a la Cámara Central en el Registro respectivo del Ministerio de Comercio, pero no ha podido hacerlo, pues aun no se dispone de los elementos de registro, formularios, etc., que debe proveer el Ministerio. Se acordó hacer presente esta situación a las Cámaras afiliadas, pues el Ministerio ha ofrecido arreglar esta situación en breves días más

COMISIONES DE TRABAJO. — El Presidente explicó la conveniencia de dividir el trabajo de las Comisiones acordadas en la sesión anterior. Para facilitar esta labor su subdividió la Comisión de Impuestos y Leyes Sociales.

ASESORIA COMERCIAL. — Se dió cuenta de la labor realizada por la Asesoría Comercial, nuevo departamento de la Cámara, creado en septiembre de 1940, ilustrando al Directorio respecto a las principales iniciativas que se han desarrollado y al alcance y proyecciones de los estudios y servicios prestados por este Departamento.

Han crecido en constante aumento y llegan a varios centenares por mes, las preguntas por correspondencia y personalmente sobre posibilidades comerciales industriales, y aun mineras; la Asesoría ha intervenido con buen éxito en la solución de numerosas dificultades, — algunas importantes — entre firmas comerciales; son muy numerosas también las consultas de datos estadísticos y de informes sobre solvencia de industrias y negocios. Colabora además la Asesoría en los estudios de los proyectos de leyes, publicaciones, circulares, etc. El considerable trabajo de estudiar y contestar esas consultas, no ha permitido desarrollar en toda su importancia una atención más minuciosa al servicio de las Cámaras afiliadas; pero esperamos conseguirlo en los próximos meses.

LEY DE CABOTAJE. — Se dió cuenta de que el Ministerio de Comercio ha designado una Comisión para estudiar el Reglamento de la Ley de Cabotaje y que en dicha Comisión figura en representación del Comercio el Presidente de esta Cámara Central. Dada la especialidad de la materia, y la conveniencia de que tome parte un comerciante directamente relacionado con el transporte de cabotaje, se acordó solitar del Ministerio se acepte a la persona que oportunamente se indicará.

REPRESENTACIONES CON CAMARAS EXTRANJERAS. — La Cámara Nacional de Comercio de Montevideo ha designado a don Cirilo Gianoli como su representante ante la Cámara Central de Comercio, y a su vez don Héctor Anelli aceptó ser el representante de la Central ante la Cámara Argentina de Comercio, en Buenos Aires.

REAJUSTE DE SUELDOS. — Se tomó conocimiento de las instrucciones impartidas a las oficinas respectivas para que las consultas sobre reajuste de sueldos de empleados particulares se evacuen después que se dicte ley refundida y el reglamento correspondiente, acordándose así hacerlo presente a las Cámaras afiliadas. Según noticias recibidas de Santiago, el Reglamento será despachado en pocos días más.

DIAS FERIADOS. — Se consideró una moción del señor Murialdo que tiende a obtener la reducción de los días feriados como única forma de aumentar la producción nacional.

En este debate toman parte varios directores, recordando algunos proyectos de leyes sobre el particular y concordando con el señor Murialdo en la necesidad de obtener una modificación de la situación actual.

Se acordó hacer un estudio especial sobre la materia para dilucidar los daños que causan a la economía nacional estos excesos de días de fiesta e iniciar las diligencias necesarias hasta obtener una ley que determine una disminución apreciable de los días feriados.

HONORES MILITARES SE RENDIRA A SU LLEGADA A CANCILLER COLOMBIANO

Se han impartido las instrucciones del caso para que, a la llegada del Canciller de Colombia, señor Luis López de Meza, el 30 del presente en el Santa Clara, se le rindan honores militares.

Participarán en esos honores tropas del Regimiento "Escuelas" de la Marina de Guerra; el Regimiento de Defensa de Costa "Valparaíso" y el Regimiento de Infantería "Maipo" N.o 2, las que formarán desde la Aduana hasta la Indentencia.

INVERSIONES EN MEJORAMIENTO VIAS CAMINERAS

En el curso del próximo mes se iniciarán trabajos de importancia en los caminos de la Provincia, de acuerdo con el plan elaborado por el Departamento respectivo.

Entre las obras a realizarse, merecen consignarse las que siguen: Diversos trabajos en la calle Berlín que une a Villa Alemana con El Belloto, por el lado norte, con una inversión de $ 3.240.83;. Construcción del puente de concreto armado en el camino de Olmué a Pelumpen y Quebrada Alvarado, con un valor de $ 63.550 y la construcción de una variante en el camino de Algarrobo a San Gerónimo, con un valor de $ 27.368.50.

Las propuestas para estos trabajos serán abiertas en los primeros días del próximo mes.

MOVIMIENTO DE VAPORES

LLEGADAS

AYER:
MAPOCHO: de Guayaquil.
ALFONSO: de Coquimbo.
HUELLELHUE: de Coquimbo.
DON LUIS: de Lota.
HOY:
MONTEMAR: de P. Montt.
GILDA: de Arica.
TAITAO: de Coquimbo.
MAÑANA:
APOLO: de Antofagasta.
AYSEN: de Lota.

SALIDAS

AYER:
ALBERTO HAVERBECK: para Arica e intermedios.
MAULLIN: para Coronel.
HOY:
COYAIQUE: para Iquique e intermedios.
HUELEN: para Chañaral.
HUELLELHUE: para Coquimbo
ALFONSO para Coquimbo.
ALONDRA, para Punta Arenas e intermedios.
LORQUEN: para el sur.
COPIAPO: para Talcahuano.
MAÑANA:
APOLO: para Talcahuano.

COQUIMBO

Curioso fenómeno geológico en el cerro "El Espino"

AGUAS SUBTERRANEAS TRATARIAN SALIR POR ALGUN PUNTO

LA SERENA, 26.— Personas entendidas en geología que han atravesado la parte de El Espino donde se encuentra la interrupción del tránsito han declarado que, en ese punto, se está desarrollando un curioso fenómeno geológico que puede traducirse en alguna sorpresa de proporciones para dentro de poco.

Desde luego el cerro está agrietado desde su base hasta su cima y, al parecer, enormes presiones de aguas subterráneas, que han sido impusadas por las últimas lluvias y nevadas, estarían tratando de salir por algún punto, ocasionando los graves trastornos de que ha sido víctima la línea férrea.

Se tiene el presentimiento que estas corrientes podrían encontrar una salida cercana al túnel y, entonces, formar una laguna o un tranque natural que podría ser convenientemente aprovechado.

Sería interesante que los servicios gelógicos del Estado entraran a preocuparse de esta situación que, a la postre, podría ser de utilidad para la zona afectada.—(El corresponsal).

ÑUBLE

40 delegados al C. de Municipalidades visitaron Chillán

ATENCIONES DE QUE FUERON OBJETO DURANTE LA JIRA

CHILLAN, 26. — Cuarenta delegados al Congreso Interamericano de Municipios que acaba de celebrarse en Santiago, visitaron hoy esta ciudad en cumplimiento de la jira organizada por la Corporación de Reconstrucción y Auxilio.

La Municipalidad les ofreció un apertivo en los salones del Centro Hispano-Chileno. En este acto el alcalde, señor Germán Sandoval, pronunció un conceptuoso discurso en algunos de cuyos pasajes tuvo hermosas frases para referirse a los sentimientos de fraternidad hispano-americana.

Después se les brindó con un magnífico almuerzo en el fundo San Elisa, ofrecido por la Corporación de Reconstrucción. En ese punto se realizó un atrayente programa criollo, que fué muy celebrado por los visitantes.

Después de visitar las obras reconstructivas que se realizan en la ciudad, los delegados fueron festejados con un banquete en el Club Ñuble.

En el nocturno regresaron a Santiago, gratamente impresionados de las atenciones que se les dispensaron. — (Tapia, corresponsal).

LINARES

EL CLUB SOCIAL DE PARRAL CUENTA CON UN NUEVO EDIFICIO

PARRAL, 26. — Con un gran almuerzo que se sirvió a medio día del 18 exclusivamente para los miembros de la institución, se inauguró el nuevo edificio del Club Social de este pueblo, construido en donde mismo estaba la antigua casa social, con la ayuda de la Corporación de Reconstrucción y Auxilio que facilitó el dinero necesario.

Concurrieron a este almuerzo alrededor de cincuenta personas y la reunión se verificó dentro del más agradable ambiente de cordialidad y distinción.

A la hora de los postres el Presidente del Club, señor Muñoz pronunció un informativo discurso a través del cual hizo una relación de la forma cómo se habían realizado las gestiones para lograr la construcción de esta moderna casa social. Al referirse a los socios fundadores tuvo elocuentes frases para hacer resaltar los nombres de los dos únicos que sobreviven: don Alfredo Urrutia Vallejos y don Domingo Antonio Solar, que felizmente estaban allí ocupando sitio de honor en la mesa. Hubo grandes aplausos, terminados los cuales el Presidente colocó en el vestón de ambos una medalla de plata que el Club les entregaba en ese instante por el hecho de ser fundadores de la institución y, sobre todo porque siempre han sido los primeros en contribuir a su mantenimiento y prestigio. — El corresponsal.

CURICO

FUNCIONARIOS DE LA "PANAGRA" VISITARAN CANCHA DE ATERRIZAJE

CURICO, 26.— Está anunciada oficialmente la visita de altos funcionarios de la "Panagra" a nuestra ciudad, con el objeto de inspeccionar la cancha de aterrizaje del Club Aéreo de Curicó.

Esta cancha que se encuentra instalada en Romeral, será ocupada en adelante por la "Panagra" en caso de emergencia.

Como se sabe, los aviones de este servicio, en sus viajes a Argentina, usan la ruta del Planchón en nuestra cordillera.—(El corresponsal).

CAUTIN

SERA CELEBRADO EL ANIVERSARIO DE LA ESCUELA VOCACIONAL

LAUTARO, 26. — Especial brillo prometen alcanzar las festividades organizadas con motivo del próximo aniversario de la Escuela Vocacional, fiesta que dado el prestigio que ha logrado alcanzar este establecimiento en su primer año de vida deberá contar con el general asentimiento del público.

La Dirección, profesorado y alumnado, por su parte, han elaborado un programa especial para la velada artística que se realizará en el Teatro Real la noche del 2 de octubre próximo. En esta velada tomarán parte las alumnas y numerosos aficionados que han ofrecido toda su cooperación.

Además se está preparando una Kermesse, para los días 4 y 5. — El corresponsal.

Plaza de juegos infantiles será inaugurada hoy

PUENTE ALTO, 26.— Mañana sábado 27, a las 17 horas, se inaugurará en la Población Obrera Papelera de Puente Alto una hermosa Plaza de Juegos Infantiles, que se ha creado por iniciativa del Departamento de Bienestar de la industria papelera.

Treinta columpios, dos grandes olas giratorias, dieciséis balancines, una cancha de basketball y otros elementos de entretenimientos son los que componen esta Plaza que viene a llenar una sentida necesidad para la población infantil papelera que es numerosa.

La firma constructora Martín Reich, de Santiago, nos asegura que será una de las más bellas plazas del país, tanto por el gran número de elementos que entran en ella como por su ubicación precisa y forma original.

Para la inauguración de esta tarde se ha invitado a las más altas autoridades de la industria, a funcionarios de la Defensa de la Raza, y autoridades locales. La Plaza será bendecida por el Presbítero señor Gilberto Lizana, y será entregada a una Guardia de Honor formada por los misms niños que se beneficiarán con su funcionamiento.

La creación de esta plaza es indudablemente un gran paso en el progreso general de Puente Alto.

CLUB RADICAL

Para el sábado 27, a las 20 horas está citado el directorio del Club Radical "Francisco Bilbao", con el objeto de tratar importantes asuntos.—(El corresponsal).

ACTO PUBLICO PARA DIVULGAR REFORMAS A LEYES SOCIALES

PUENTE ALTO, 26. — El domingo 28, a las 10 horas, se efectuará una gran concentración pública organizada por la CTCH local, con la cooperación de la Sección Sanitaria de la Caja del Seguro Obligatorio.

Esta reunión se realizará en el Teatro Nacional, (José Luis Coo 168) y ha prometido su asistencia el Ministro de Salubridad, doctor Salvador Allende G., quien dará a conocer el significado del proyecto de reforma de las leyes 4.054 y 4.055, que pende de la consideración del Parlamento.

Dirigentes sindicales y médicos de la Caja de Seguro Obligatorio cooperarán al mejor éxito de la velada, que será amenizada con la exhibición de películas de actualidades y culturales. La entrada es gratuita. — El corresponsal.

HOY SERA FESTEJADO POR SUS AMIGOS EL Sr. ARMANDO AMPUERO

SAN BERNARDO, 26. — Mañana sábado sus amigos ofrecen una comida de despedida al señor Armando Ampuero, tesorero municipal quien acaba de ser promovido a igual cargo en Concepción.

El señor Ampuero permaneció durante dos años al frente de la Tesorería local comportándose siempre como un funcionario correctísimo y como un vecino entusiasta, cooperador y desinteresado.

Como deportista, el señor Ampuero formó parte durante varios períodos del Directorio de la Asociación de Football.

Por todas estas circunstancias la manifestación que se ofrece mañana al Sr. Ampuero promete alcanzar brillantes proporciones. El corresponsal.

ESPECTACULOS DE HOY

VALPARAISO. — Matinée, vermut y noche: Espíritu de conquista.

VICTORIA. — Matinée, vermut y noche: Lady Hamilton.

COLON. — Matinée, vermut y noche: Tonta de capirote.

REAL. — Matinée, vermut y noche: Tragedia del circo.

IMPERIO. — Matinée, vermut y noche: El susto que Pérez se llevó.

RIVOLI. — Matinée, vermut y noche: El secreto de una monja y Tierra de nudismo..

MUNICIPAL. — Matinée, vermut y noche: Pasión fatal.

OLIMPO. — Matinée, vermut y noche: La dama de las camelias.

RIALTO. — Matinée, vermut y noche. — Yo quiero ser bataclana.

IRIS. — Vermut y noche: La canción del recuerdo.

CONDELL (continuado). — Tuya seré y Sinfonía coreográfica.

VELARDE. — Matinée, vermut y noche: Susana y su dios.

PALACE. — Vermut y noche: Carretera trágica y Araña negra (7.a).

CHILE. — Vermut y noche: Los siete conjurados y Araña negra (7.a).

ODEON. — Vermut y noche: Camino de Zanzibar y Robinson Crusoe.

S. A. MARITIMA CHILENA

"AYSEN" 1.o DE OCTUBRE, 12 HORAS, SITIO "A" GUAYAQUIL e INTERMEDIOS

PROXIMAS SALIDAS

"MAIPO" 4 DE OCTUBRE, 19 HORAS, SITIO "A" IQUIQUE e INTERMEDIOS

INFORMES: Blanco 582 — Teléf. 7351 — VALPARAISO
EN STGO.: Cía. Sud Americana de Vapores — Agustinas 1109
Cía. Transportes Unidos — Agustinas 1042

A NUEVA YORK E INTERMEDIOS

	Salida	Llegada
M/N "COPIAPO"	1.o Oct.	20 Oct.
M/N "IMPERIAL"	15 Oct.	3 Nov.
M/N "ACONCAGUA"	29 Oct.	17 Nov.

Cía. Sud-Americana de Vapores
SANTIAGO, AGUSTINAS 1109 — TELEFONO 80239

NO CONCEDIO AUDIENCIAS EL EXCMO. Sr AGUIRRE

El Presidente de la República, Excmo. señor Aguirre Cerda, trabajó ayer en su despacho de la Casa Presidencial de Viña del Mar, sin conceder audiencias de ninguna especie.

El Edecán de Servicio, Capitán de Navío don Immanuel Holger, informó a los periodistas que no se habían registrado actividades de importancia.

DE INTERES PARA UD.

ENTRE MILES, DESTACAMOS ESTAS SEIS OFERTAS DE NUESTROS AVISOS ECONOMICOS CLASIFICADOS

SASTRERIA "MODERNA", Miguel Teplisky. Copiapó 1057. Teléfono 80241. Ofrece ternos, abrigos sobre medida, entregados con 100 y 15 semanales.

GORROS DE ALTA FANTASÍA, únicos en Chile. Nataniel 1910.

PAJA ARROZ PARA RELLENOS de juguetes cualquier cantidad encontrará en calle Fábrica 1847. Teléfono 50286.

MANDE HACER CARROCERÍAS de carga, microbuses al garage Juan Moya, especialidad desabolladuras de coches. Inés de Aguilera 1058 Plaza Almagro.

CIELO DE YESO EN PLANchas $ 7 el m2., cornisas. Ferrer. San Luis de Francia 1650. Entre Maule y Ñuble.

COMPRAMOS NEUMATICOS usados. Av. Matta 1135 Teléfono 68062.

AVISE UD. EN "LA NACION"

EMPLEADOS PARTICULARES

Gran almuerzo en homenaje

A LOS

AUTORES Y PROPULSORES DE LA LEY 7.064

(Mejoramiento Económico del Gremio)

DOMINGO 28, A LAS 12 ½

EN LA

QUINTA "CARROZA"

(Av. RECOLETA 2307)

Entrega de diplomas y medallas conmemorativas al Comando Unico, presidentes de sindicatos, parlamentarios y directores de diarios

Dos excelentes orquestas. Números especiales por Artistas Radiales. BAILE

Han sido especialmente invitados Ministros, congresales, periodistas, etc.

¡NO DEJE PARA ULTIMA HORA SU ADHESION A ESTE ACTO!

SOLICITE INMEDIATAMENTE SU TARJETA A SU SINDICATO O EN MONEDA 730 TELEFONO 88865

"Informe de la Comisión Técnica de Enseñanza determinará la futura política educacional del Gobierno"

Los temas en estudio tienen como objetivos el alumno, el profesor, la escuela, la función educacional, los medios económicos destinados a ella y la orientación de la actividad docente en ejercicio"

DECLARACIONES DE DON JUAN A. IRIBARREN

Actualmente se encuentra en funciones la Comisión Técnica de Educación, nombrada recientemente por Decreto Supremo con el objeto de practicar una investigación detenida sobre nuestra enseñanza, dar a conocer su estado actual, e insinuar al mismo tiempo las reformas urgentes que sea necesario efectuar.

La Comisión es presidida por el ex-Ministro de Educación, don Juan Antonio Iribarren, con quien tuvimos oportunidad de conversar sobre las labores de este organismo.

El señor Iribarren nos hizo declaraciones de interés, que damos a conocer, por tratarse de un problema que importa al progreso de nuestra enseñanza nacional.

ESTADO ACTUAL DE LA ENSEÑANZA

La Comisión Técnica de la Educación —nos dice el señor Iribarren—, designada recientemente por el Supremo Gobierno, tiene por objetivo, determinar el estado actual de la enseñanza y fijar los resultados a que ha podido llegarse, con la idea de formar un conjunto de observaciones, informaciones y datos que permitan al Gobierno afianzar los rumbos actuales de la educación o modificarlos, si fuese necesario, para la realización de los propósitos del Gobierno.

La Comisión nombrada ha dividido su trabajo en varios temas y ha designado para el estudio de cada uno de ellos a los profesores que tienen competencia especial en estas materias.

Se ha esbozado un plan general para considerar estas materias y se hará estudios de carácter especiales para determinar las ventajas y desventajas de tal o cual sistema, de tales o cuales condiciones que intervienen en la enseñanza.

TEMAS EN INVESTIGACION

Entre los temas que actualmente se investigan, se pueden citar los siguientes:

1) Salud de los escolares y profesores primarios y secundarios.
2) Composición económico-social del alumnado y profesorado del país.
3) Organización actual de la enseñanza y aspectos financieros.
4) El problema del profesorado.
5) Adaptación de la enseñanza a las necesidades económicas de la población.
6) Condiciones materiales de los planteles de educación.
7) La enseñanza como función nacional.
8) Estadística educacional.

Estos temas comprenden los siguientes objetivos directos: el alumno, el profesor, la escuela, la función educacional, los medios económicos destinados a ella y la orientación de la actividad docente en ejercicio.

LABOR DIARIA

"La Comisión —prosigue el señor Iribarren—, trabaja diariamente en una sala especial que le ha sido entregada en la Casa Central Universitaria, por su Rector, don Juvenal Hernández, de 9 a 12 y de 15 a 18 horas, dividida en tantas subcomisiones como temas han quedado indicados anteriormente.

LOS RESULTADOS

"En mi concepto —agrega nuestro entrevistado—, los resultados y observaciones a que llegue esta Comisión Técnica, serán de positivo beneficio para determinar de manera precisa y definitiva la futura política educacional del Gobierno.

"Personalmente — agrega —, estoy muy satisfecho de la forma cómo se desarrolla el trabajo, de la preparación y entusiasmo de cada uno de los miembros de la Comisión y tengo fundadas esperanzas de que los resultados de esta labor han de ser satisfactorios y estarán en perfecta concordancia con los propósitos del Supremo Gobierno.

PLAZO PARA INFORMAR

La investigación que se realiza se refiere, por ahora, a los tres grados de la enseñanza: primaria, secundaria y especial.

La comisión está ocupada actualmente del aspecto primario; cuando éste haya sido terminado, abordará el secundario, y, finalmente, se ocupará de la educación especial.

El decreto que creó la Comisión, concede un plazo de dos meses para entregar el informe final. Las labores de este organismo comenzaron el 22 del presente y deberán terminar, por lo tanto, el 22 de Noviembre.

"Creo, —termina don Juan Antonio Iribarren— que se podrá evacuar el informe en el plazo indicado, salvo que, para la obtención de algnos datos o informaciones, no se encuentren las facilidades necesarias".

COOPERACION

La Subsecretaría de Educación envió ayer un oficio a las Direcciones Generales del Servicio, pidiéndole el máximum de cooperación para la Comisión Técnica, designada por el Supremo Gobierno y que preside el ex Ministro, don Juan Antonio Iribarren.

Solicita, desde luego, le sean remitidas una colección completa de los formularios actualmente en uso en los establecimientos (matrícula, asistencia, actas de exámenes, boletines, etc.); un ejemplar de cada texto de que provee la enseñanza primaria a los establecimientos del país; una lista de libros y textos aprobados por el Ministerio para el uso en los Liceos y Escuelas Especiales, actualmente en uso, y una copia de todas las circulares enviadas por los jefes de servicio de la enseñanza primaria, secundaria, especial e industrial, en el presente año.

NOTICIAS DIVERSAS

REGRESAN AL SUR. — Con motivo de las festividades patrias, Brigadas de Scouts de Osorno y Chillán visitaron la capital. Hoy, a las 20 horas, regresan al sur y serán despedidos en la Estación Alameda por sus compañeros santiaguinos.

SE DEROGO UNA CONCESION.—La Comisión del IV Centenario derogó la concesión otorgada al señor Nemesio Sobrevila, para realizar la Feria Internacional de Muestras del IV Centenario. Esta medida se tomó por haber transferido su derecho a otra firma sin autorización ni conocimiento de la Comisión.

ASOCIACION DE EE. DE IMPUESTOS INTERNOS. — A las 15 horas de hoy, se efectuará una asamblea de socios de la Asociación de Empleados de Impuestos Internos. A continuación se elegirá el nuevo directorio.

AUTORIZACION PARA UNA COLECTA. — La Liga de Defensa de los Derechos del Hombre, envió una nota al Alcalde solicitando autorización para realizar una colecta en Santiago, a favor de las obras de esa institución.

REASUME SU CARGO.— Hoy reasumirá su cargo el Subsecretario de Aviación, comodoro señor Alfredo Puga Monsálvez quien se encontraba haciendo uso del feriado.

DESTINACION EN EL EJERCITO. — Ha sido destinado al Regimiento Caballería N.o 8 de Antofagasta, el teniente señor Florián Silva Arze.

CAMINO REABIERTO. — Ha sido reabierto por decreto dictado ayer en la Intendencia, el camino público de Avenida Tobalaba que se extiende en el márgen poniente del Canal San Carlos desde la Avenida Providencia hasta la Avenida Bilbao. Este camino quedará a cargo de la Dirección General de Obras Públicas y de la Dirección General de Pavimentación.

RIFA POSTERGADA. — Nos encargan comunicar a las personas que han adquirido números para la rifa de una bicicleta, patrocinada por el Centro de Ex Alumnos del Liceo N.o 2 de Niños de Santiago, que en combinación con el sorteo de la Lotería de Concepción debió efectuarse, ha sido postergada hasta el primer sorteo de dicha lotería en el mes de diciembre.

AUDIENCIA DEL MINISTRO DE EDUCACION. — El Ministro señor Raimundo del Río recibió ayer al diputado por Concepción, señor Zenón Urrutia, quien le expuso algunos problemas educacionales de la provincia que representa.

BECAS EN ESTADOS UNIDOS. — En el presente año el Instituto Internacional de Educación de Nueva York, ha concedido 30 becas a egresados de las escuelas universitarias. Las solicitudes para el año próximo se comenzarán a repartir el 15 de octubre en la Cooperación Intelectual.

CONCURSO DEL VIEJO PASCUERO. — Continúa abierto este concurso que auspicia el Instituto Chileno de Arte Popular. Habrá premios para estudiantes y profesores. Los interesados pueden solicitar copia de las bases, por escrito o personalmente, a la secretaría de la Corporación Intelectual, Universidad de Chile.

NOTAS POLITICAS

El Dr. H. Pacheco, presidente de la Asamblea Radical

LA PROCLAMACION SE EFECTUARA HOY, A LAS 19.30 HORAS

Dr. don Héctor Pacheco

Ayer se efectuó la votación interna en la Asamblea Radical de Santiago para elegir presidente de esta colectividad política.

Desde el momento de iniciarse la votación, se advirtió en el local del Club Radical gran animación, trabajándose con entusiasmo por los distintos candidatos.

Practicado el escrutinio, éste dió el triunfo al doctor don Héctor Pacheco Pizarro, quien obtuvo una gran mayoría.

La designación del doctor Pacheco fué recibida por los radicales con grandes manifestaciones de simpatía, especialmente de parte de la juventud, de los elementos femeninos obreros y de los diferentes grupos funcionales que lo habían ungido su candidato.

A raíz de esta designación, la Asamblea citó a sesión extraordinaria para hoy, a las 19.30 horas, con el objeto de hacer la proclamación respectiva.

Para el cargo de segundo vicepresidente resultó elegido el señor Pascual María Salazar.

Los secretarios y el tesorero serán elegidos en una fecha próxima.

En vísperas de la elección de un diputado por Santiago

MAÑANA HABRA VOTACIONES COMPLEMENTARIAS EN VARIAS CIRCUNSCRIPCIONES.—RESGUARDO DEL ORDEN PUBLICO

Con actividad se han proseguido los trabajos que realizan los partidos políticos de Izquierda, con motivo de la elección complementaria que se efectuará mañana para salvar algunas dificultades que se presentaron en algunas mesas, a raíz de la elección que dió el triunfo presuntivo al actual diputado don César Godoy Urrutia.

Como se sabe, en esta elección participará como candidato, además del congresal nombrado, el señor Humberto Godoy Camus.

CANDIDATURA CESAR GODOY

La Secretaría General del P. Socialista de Trabajadores, ha realizado una intensa campaña en favor de la candidatura del señor César Godoy Urrutia.

Ayer se efectuó la proclamación oficial del candidato, en una concurrida asamblea en la cual hicieron uso de la palabra varios oradores.

Hoy se efectuará una reunión de los secretarios políticos de la Cuarta y Novena Comunas del Partido Comunista y los de la Cuarta y Novena Comuna del Partido Socialista de Trabajadores, con el objeto de distribuir los efectivos en las distintas brigadas que estarán a cargo de la defensa de la comuna de los militantes de ambos partidos, conjuntamente con las ligas contra el cohecho.

Los militantes del Partido Comunista, como del Partido Socialista de Trabajadores, deberán encontrarse mañana en Bascuñán 664, a las 19 horas en punto. El objeto de esta reunión ha sido puesto n conocimiento de las directivas de las respectivas seccionales. La asistencia es obligatoria.

EN EL PARTIDO DEMOCRATICO

Por su parte, la Agrupación Democrática Departamental de Santiago adoptó diversos acuerdos en relación con el acto electoral de mañana, impartiendo las correspondientes instrucciones a los directorios comunales.

Se acordó reiterar a los correligionarios a quienes les corresponde votar en este acto, que deben pasar a retirar sus votos en los locales que les ha designado el Partido.

La Secretaría General de la Agrupación, que funciona en Santo Domingo 1277, atenderá durante todo el día a los miembros del Partido para las consultas respectivas.

RESGUARDO DEL ORDEN PUBLICO

La Comandancia de la Guarnición ha dispuesto que desde las 7 horas de mañana se destaquen jefes y tropas en los lugares que se detallan, hasta la terminación del acto eleccionario, para que resguarden el orden público en las siguientes circunscripciones:

a) 3.a Circunscripción: Jefe de fuerzas, Tte. Coronel don José A. Correa Baeza, del Estado Mayor General del Ejército. Unidad, una batería del Grupo Art. Cab. N.o 2 (a 50 hombres), a cargo de un capitán y dos oficiales subalternos. Local, I. Municipalidad de Santiago.

b) [illegible].a Circunscripción; Jefe de fuerzas, Tte. Coronel don Hernán Cortés Maldonado, del Estado Mayor General del Ejército. Unidad, R. I. 1 "Buin". Local, Almacenes Municipales (San Pablo esquina Almirante Barroso).

c) 1.a Circunscripción: Jefe de fuerzas: Tte. Coronel don Gavarino Galdamez Sepúlveda, de la Dir. Reclto. e Instr. Res. Unidad, Escuela de Ingenieros Militar. Local, Escuela de Medicina.

d) 4.a Circunscripción: Jefe de fuerzas, Tte. Coronel, don Humberto Riquelme Espinoza, de la Dirección de Escuelas Militares. Unidad, R. C. 2 "Cazadores". Local, Universidad de Chile.

e) 5.a Circunscripción: Jefe de fuerzas, Tte. Coronel don Hernán Baquedano Cerda, Jefe de la II Región de Reclutamiento. Unidad, R. A. 1 "Tacna". Local, Escuela Militar.

CERRO SANTA LUCIA

TERRAZA CAUPOLICAN
GRANDES BAILES
SABADOS DOMINGOS Y FESTIVOS
GRAN ORQUESTA-ILUMINACION REGIA
PRECIOS POPULARES

PENALISTA SEÑOR LOPEZ REY DISERTO AYER SOBRE "PSICOLOGIA CRIMINAL"

En la tarde de ayer se realizó en el Salón de Honor de la Universidad de Chile, una conferencia sobre "Psicología Criminal", a cargo del penalista y criminólogo español, don Manuel López-Rey.

Concurrieron a esta interesante reunión destacadas personalidades, entre las cuales pudimos anotar la del Decano de la Facultad de Filosofía y Educación, Dr. Yolando Pino, catedráticos y alumnos de la Facultad de Leyes, profesionales y representantes de la prensa.

El señor López-Rey, abordó un tema de gran actualidad, que ha logrado revolucionar los actuales conceptos del Derecho Penal, al considerar para la sanción del delito, las anomalías psicológicas del delincuente, que le impelen a proceder al margen de las leyes.

Hizo varias divisiones de la Psicología Criminal: la psicología anormal, la psicopatología, la psiquiatría, la psicoanálisis y la psicología individual que explicó en detalle. Consideró también el caso de la personalidad psicopática, el caso del complejo de Edipo, el complejo de inferioridad, citó teorías ajenas y propias y dejó una clara impresión en favor de sus tésis.

El conferenciante dará una segunda charla, ahora sobre Biología Criminal, que se efectuará el miércoles 1.o de octubre, a las 18.30 horas, en el Salón de Honor de la Universidad.

ACTA DE LA JUNTA ELECTORAL

En Santiago, a las catorce horas del día ventiséis de septiembre de mil novecientos cuarenta y uno, se reunió la Junta Electoral, bajo la presidencia del señor don Urbano Marín, y con asistencia, además, de los señores don Fernando Rodríguez Pinto, don Julio Guzmán García, don Anselmo Palma Santa María y del secretario que subscribe, Eulogio Rubio Flores.

Tomó conocimiento y acordó aceptar la excusa presentada por el señor Omar Castillo Dey.

Se levantó la sesión (Fdos): Urbano Marín. — F. Rodríguez Pinto.— J. Guzmán García. — A. Palma Santa María.— E. Rubio F., secretario.

MUERTO EN ACCIDENTE DEL TRABAJO RESULTO UN OBRERO CARPINTERO

A raíz de haberle caído un fierro en la cabeza, murió ayer, en la Posta N.o 3, hasta donde fué llevado, el obrero carpintero Pedro Montanares Castro, de cuarenta y seis años de edad, casado, que se encontraba trabajando en los momentos de ocurrir el accidente en las faenas de construcción de un edificio en calle Aguirre 1117.

HUMBERTO GODOY CAMUS

CANDIDATO A DIPUTADO

POR EL PRIMER DISTRITO DE SANTIAGO.— VOTE POR EL EN LAS ELECCIONES COMPLEMENTARIAS DEL DOMINGO 28 DE SEPTIEMBRE

SOLO FUNCIONARAN LAS SIGUIENTES MESAS:

PRIMERA COMUNA: 19, 32 y 35 Extraordinarias.
SEGUNDA COMUNA: 9 Extraordinaria y 1, 7, 16, 17 y 18 Permanentes.
TERCERA COMUNA: 18 y 19 Permanentes.
QUINTA COMUNA: 11 y 12 Permanentes.
SEXTA COMUNA: 18 y 21 Extraordinarias, 4 y 21 Permanentes.
OCTAVA COMUNA: 12, 13 y 27 Extraordinarias, 3, 5 y 13 Permanentes.
NOVENA COMUNA: 7 y 8 Extraordinarias y 19 Permanente.
DECIMA COMUNA: 9 y 11 Extraordinarias 7 y 26 Permanentes.

SECRETARIAS:

SECRETARIA GENERAL: Teatinos 666. Teléfono 80191

Bandera 323 — Recoleta 452
San Pablo 2154 — Portugal 758
Nabuco 94 — Gálvez 128
Matías 3585 — San Alfonso 1327
San Luis esquina de Independencia — Franklin 1032

La abstención electoral perjudica los intereses de la República. Concurra usted a los comicios electorales del 28 del presente y vote por Godoy Camus.

HECHURAS DE TERNOS A $ 290.-

GRANDES REBAJAS POR ESTE MES EN LA ANTIGUA Y ACREDITADA

SASTRERIA M. BLANCO

DELICIAS 2668

GRAN SURTIDO DE CASIMIRES INGLESES RECIEN LLEGADOS. VENTAS POR CORTES

ELECCION COMPLEMENTARIA DEL DOMINGO 28

CANDIDATURA DE CESAR GODOY URRUTIA

Por resolución del Tribunal Calificador de Elecciones, el Domingo 28 deben repetirse las elecciones a diputado en las siguientes mesas, de las comunas que se indican:

1.a COMUNA: 19, 32 y 35 Extr.; 2.a COMUNA: 9.a Extr. 1.a, 7.a, 16, 17 y 18 Permanentes; 3.a COMUNA: 18 y 19 Perm.; 5.a COMUNA: 11 y 12 Perm.; 6.a COMUNA: 18 y 21 Extr., 4.a y 21 Perm.; 8.a COMUNA: 12, 13 y 27 Extr., 3.a, 5.a y 13 Perm.; 9.a COMUNA: 7.a y 8.a Extr. y 19 Perm.; 10.a COMUNA: 9.a y 11 Extr., y 7.a y 26 Permanentes.

A TODOS LOS ELECTORES INDEPENDIENTES, APARTE DE LAS FUERZAS QUE LO APOYAN EN FORMA OFICIAL, SE LES INVITA A ASEGURAR EL TRIUNFO DE

CESAR GODOY URRUTIA

Retirad el voto de alguna de las siguientes secretarías:
SECRETARIA GENERAL: Arturo Prat 273, teléfono 63513. 1.a Comuna: Puente 576, 2.a Comuna: San Pablo 1669 y Riquelme 757. 3.a Comuna: Herrera 454. 5.a Comuna: Independencia 1147. 6.a Comuna: Recoleta 389 y 2130. 8.a Comuna: Gálvez 132 y Prat 273. 9.a Comuna: Bascuñán 114 y 664. 10.a Comuna: Cochrane 779 y Nataniel 1658.

DOMINGO 28: ¡VOTAD POR CESAR GODOY URRUTIA!

VOCALES QUE DEBERAN ACTUAR EN LAS MESAS RECEPTORAS DE SUFRAGIOS QUE FUNCIONARAN MAÑANA

En la elección complementaria de un diputado por el Primer Distrito de Santiago

PRIMERA COMUNA
Local: Municipalidad

Sección 19.a

Roberto Salinas Calderón.
Guillermo Bustos Tello.
Félix Galeno Cortes.
Luis A. Herrera Ponce.
Ronaldo Meredith Hardy.

Sección 32.a

Fernando Aguayo Acuña.
Santiago Kegevic Zuvic.
Luis Barraza Barraza.
Alberto Reyes Bilbiller.
Domingo Acuña Contreras.

Sección 35.a

Ramón Acuña Valdivia.
Osvaldo Navarro Bravo.
Ramón Guzmán Ulloa.
Arturo Vargas Matta.
Jorge E. Armengoli Castro.

SEGUNDA COMUNA
Local: Almacenes Municipales.

Seccion 9.a

Alfonso Guevara R.
Manuel Bulnes Sanfuentes.
Nicolás Cruz Correa.
Juan Lizana López.
Jorge Marchant Lyon.

Sección 1.a Perm.

Samuel Illanes Adaro.
Angel C. Leighton Rojas.
Alfredo Mora Díaz.
Ernesto Rojas González.
Romeo Negrón Castelblanco.

Sección 7.a Perm.

José Luis García Huidobro Eguiguren.
Humberto González Gutierrez.
José Amadeo Aravena Flores
Jorge Gómez Blanco.
Jorge Mc Manus Ravest.

Sección 16.a Perm.

Ismael Edwards Izquierdo.
Rodrigo Mayo Alvarez.
Heriberto Yáñez Díaz.
Luis Aravena Márquez.
Héctor Opazo Retamales.

Secciones 17.a y 18.a Perm.

José Salinas Zamora.
Jorge Ayala García.
René Cook Quezada.
Armando Harris Larraín.
Otto Kunstmann Fimbke.

TERCERA COMUNA
Local: Escuela Salvador Sanfuentes

Secciones 18.a y 19.a Perm.

Eduardo Dáttoli Dagnino.
Arturo Estay Peralta.
Alfredo Ríos Araya.
Ernesto Emilio Sanhueza.
Enrique Rogers Estay.

QUINTA COMUNA
Local: Escuela de Medicina

Secciones 11.a y 12.a Perm.

Manuel Soza Herrera.
Osvaldo Villagrán Olivares.
Saturnino 2.o Meza Castillo.
Alfredo Jofré Zúñiga.
Samuel Millán Rojas.

SEXTA COMUNA
Local: Liceo Valentín Letelier

Sección 18.a

Diego S. Ovalle Dotte.
Armando Reyes Bravo.
Faustino Orellana Reyes.
Joaquín Guzmán Villar.
Isauro Valenzuela Tapia.

Sección 21.a

Luis A. Rojas Guerrero.
Dionisio Orellana Salinas.
Ricardo Antonio Middleton Góngora.
Raúl Uribe Castillo.
Luis Marchant Moyano.

Sección 4.a Perm.

Armando Contreras Zúñiga.
Juvenal Rubio Fuica.
Víctor Catalán Rojas.
Arturo Jacques Escobar.
Máximo Riquelme Cornejo.

Sección 21.a Perm.

Luis A. Jal'lie Oliva.
René A. Guarda Alarcón.
Luis Muñoz Díaz.
José David Medina Cid.
José Miguel Wagner Carrasco.

OCTAVA COMUNA
Local: Universidad de Chile

Sección 12.a

Rafael Pablo Brun D'Avoglio.
Antonio Reyes Moya.
Julio Abujatum A.
Luis Suárez Baeza.
Darío Enrique Zárate Cabello.

Sección 13.a

Carlos Jara González.
Manuel Soto Latorre.
Miguel Villarroel Cruzat.
Jorge Rojas Astaburuaga.
Armando Labarca Donoso.

Sección 27.a

Guillermo Podestá Ruiz.
Eleazar Griffero Ramírez.
Reginaldo Godoy Castillo.
Pedro P. Pizarro Silva.
Mario Achurra Alvarado.

Sección 3.a Perm.

Enrique García Muñoz.
Jacob Osatinsky Furman.
Primitivo Alvear Délano.
Juan Francisco Quijada Acevedo.
Pedro A. Sanfeliú Hernández.

Sección 5.a Perm.

Eduardo Farrén Padovani.
Julio Rodríguez Barrio.
Marcos Cohn Berstein.
Guillermo Valentín Letelier Véliz.
Oscar Moya Quijaca.

Sección 13.a Perm.

Guillermo H. Vergara Bello.
Eleodoro O. Vera Dávila.
Carlos Berardi Zamorano.
Alberto Davidson Baugarten.
Carlos Alberto Piumarta Clement.

NOVENA COMUNA
Local: Escuela de Niñas, Avenida B. O'Higgins esquina de Avenida España

Sección 7.a

Guillermo Bobilier Bañados.
Solano Millán Carvacho.
Alcides del C. Pérez Navia.
Lautaro Ramós Villanueva.
Gastón Díaz Núñez.

Sección 8.a

Guillermo Quinteros Ramírez.
Clemente Astorga Leiva.
Augusto Salinas Neubauer.
Carlos Esteban Arias Arias.
Daniel Moncada Vargas.

Sección 19.a Perm.

Rafael Herreros Lobos.
Luis Briceño Cádiz.
Oscar Vargas Nogales.
Francisco Zavala Guzmán.
Alfonso Armstrong Ariztía.

DECIMA COMUNA
Local: Escuela Militar

Sección 9.a

Rodolfo F. Villavicencio Viedma.
Aliro Salinas Salinas.
Augusto Lagos Gajardo.
Guillermo Silva Fariña.
Félix Gustavo Valledor Alarcón.

Sección 11.a

Vicente Adrián Villalobos.
Horacio Correa Duque.
Luis Rogelio Huamán Vidal.
Juan Contreras Zurich.
Joaquín López Moreno.

Sección 7.a Perm.

Manuel Zúñiga Cancino.
Alfredo Uteau Herrera.
Horacio González Nicholl.
Erasmo Cortés Ubilla.
Juan Collyns M.

Sección 26.a Perm.

Miguel Turris Alarcón.
Osvaldo Retamal Agüero.
Alfredo Llaña Garín.
Jorge Charme Alvarez.
Ernesto Metamala Matamala.

Santiago, 27 de septiembre de 1941.

E. RUBIO F., Conservador de Bienes Raíces.

Junta Ejecutiva del Partido Democrático sesionó anoche

DECLARA QUE CORRESPONDE CUMPLIR LEALMENTE PACTO CON RADICALES Y SOCIALISTAS. NUEVOS DIRECTORES GENERALES

Presidida por los vicepresidentes, diputado señor Pedro Cárdenas Núñez y señor Antonio Poupin, sesionó anoche la Junta Ejecutiva del Partido Democrático. Asistieron el Secretario General, señor Juan Agustín Araya y un buen número de Directores Generales.

La Junta despachó numerosos asuntos de orden interno y de diferentes Agrupaciones del país. En seguida trató brevemente la situación política y a continuación la elección de diputado que se realizará mañana, en algunas Comunas y Mesas del Primer Distrito.

Por su parte la Junta Ejecutiva acordó ratificar la actitud de la Agrupación Departamental, declarar que correspondía cumplir el pacto subscrito anteriormente con los Partidos Socialista y Radical.

Finalmente la Junta aprobó los poderes informados por las Comisiones Revisoras, en favor de los directores Generales Provinciales que siguen: por Tarapacá señor Juan Aravena M.; por Coquimbo, señor Antonio Viera; por Colchagua, señor Luis Mandujano Tobar; por Cautín señor Roberto Gutiérrez; por Arauco, señor Fernando Escobar Ferrada; por Osorno, señor Juan Osorio Gómez y por Valdivia, señor Eduardo Moreno.

Actividades de la Udach

CONSTITUCION DEL COMITE DE IQUIQUE.—LA CONCENTRACION DE MAÑANA EN VALDIVIA

En la Secretaría General de la Unión Democrática Antinazifascista de Chile se recibió ayer una comunicación de Iquique, en la que se informa de la constitución del Comité que coordinará en aquella región las actividades que son propias de ese organismo.

Al efecto, citados por el Comité Provisorio en el local de la Confederación de Trabajadores de Chile, concurrieron delegados de esta institución, de los partidos de Izquierda, Movimiento Pro Emancipación de las Mujeres de Chile, Unión de Profesores de Chile y numerosos elementos no afiliados a instituciones, y designaron el siguiente Directorio definitivo:

Presidente, doctor Ernesto Torres Galdames; primer vicepresidente, señor Laureano Venegas; segundo vicepresidente, señora Rufina viuda de Ferrer; secretario, señor Humberto Lillo Bernales; secretario de actas, señor Leoncio Pizarro; tesorero, señor Julio Quezada; directores, señora Emilia Guill[illegible] y señores José Barrera, Julio Rojas Vázquez, Miguel Campos y Julio Jiménez.

Este Comité inmediatamente adoptó varias medidas para su buena marcha, como ser: declaración pública de los fines que persigue este movimiento democrático, difusión de affiches alusivos, publicaciones en la prensa local, control de los Comités de la Pampa, Pisagua y Arica.

CONCENTRACION EN VALDIVIA

Mañana se realizará en la ciudad de Valdivia, en el teatro del mismo nombre, una concentración pública destinada a expresar la adhesión del pueblo a los fines que persigue la UDACH.

En este acto, que ha sido convocado por dirigentes de numerosas instituciones de esa provincia, se constituirá oficialmente el Comité Provincial de Valdivia.

Constitución de Comisión Mixta de Presupuestos

SE EFECTUARA EL MARTES PARA DESIGNAR LAS SUBCOMISIONES

El martes próximo, a las 15.30 horas, se reunirá en una de las salas del Senado la Comisión Mixta de Presupuestos, bajo la presidencia del vicepresidente de dicha Corporación, a quien le corresponde este cargo por derecho propio.

Esta reunión tendrá el carácter de constitutiva, debiendo también designarse en ella a las Subcomisiones que tendrán a su cargo el estudio del proyecto de ley de Presupuestos para el año próximo.

PARTIDO DEMOCRATICO

SECCIONAL SEGUNDA COMUNA SANTA ANA

En reunión de Directorio de esta entidad, se dió lectura a un proyecto elaborado por el presidente, relacionado con la organización de Cooperativas Pesqueras a través de la República, con el objeto de contribuir al abaratamiento del pescado y dar ocupación a muchos ciudadanos que se especializarían en este ramo.

A continuación, se leyó también un trabajo confeccionado por el secretario, señor Agustín Gallo, relacionado con el problema de la carne y lo medios para abaratar este artículo de primera necesidad.

Se resolvió someter estos proyectos a la consideración de la Junta General, a fin de que una vez aprobados, sean enviados a la Directiva del Partido para su pronunciamiento.

Después de tomar otros acuerdos internos, y de tomar el juramento de estilo a varios nuevos asambleístas recientemente incorporados, se adoptó el acuerdo de celebrar una asamblea general el viernes próximo a las 20 horas en el local de San Pablo 1244, e invitar a algunos parlamentarios del Partido y a todos los elementos democráticos residentes en la comuna.

La solución de la crisis ministerial

ES PROBABLE QUE HOY VAYAN A CONVERSAR CON S. E. ALGUNOS DIRIGENTES RADICALES

En relación con la crisis ministerial planteada a raíz de la renuncia del Ministro del Interior, don Arturo Olavarría, no se produjeron ayer novedades de importancia.

Según fuimos informados, es probbale que hoy se trasladen a Viña del Mar, algunos dirigentes radicales, con el objeto de conversar con el Presidente de la República sobre la solución de la crisis.

En las últimas horas de la tarde, se efectuó una reunión entre los miembros de la Mesa Directiva Radical y los comitées parlamentarios del Partido, reunión a la cual se atribuía gran importancia en algunos círculos políticos, por estimarse que en ella quedara planteada, en definitiva, una fórmula para obtener la solución. Sin embargo, según se nos informó oficialmente, sólo tuvo por objeto cambiar ideas sobre los mensajes que figuran en la convocatoria para el próximo período extraordinario de sesiones del Congreso Nacional.

El Pdte. del Senado ofreció una comida a los periodistas

SE TRATO SOBRE EL PROYECTO DE AYUDA A LAS EMPRESAS PERIODISTICAS

El presidente del Senado Dr. don Florencio Durán Bernales, ofreció anoche una comida a los redactores políticos de la prensa, a la cual asistieron representantes de todos los diarios y agencias noticiosas de la capital.

Esta manifestación se realizó en el Club de la Unión, y en el curso de ella se conversó extensamente acerca del proyecto de que es autor el señor Durán, sobre ayuda y defensa a las empresas periodísticas y sobre mejoramiento general de quienes actúan al servicio de éstas.

El presidente del Senado, escuchó con todo interés los puntos de vista que le fueron planteados por los periodistas, los que prometió considerar debidamente para confeccionar el proyecto definitivo que presentará sobre la materia al Congreso Nacional.

PARTIDO RADICAL

FRENTE DE PROFESORES DE SAN MIGUEL. — Cita a sesión ordinaria para hoy, a las 15.30 horas, en local de costumbre.

FRENTE NACIONAL DE PROFESORES. — Cítase a sesión para hoy, a las 17.30 horas, en Teatinos 260.

CONSEJO PROVINCIAL. — Posterga la sesión de hoy, para el próximo viernes, a las 19.30 horas, con el objeto de dar a conocer los acuerdos de la Convención celebrada últimamente en Concepción.

CONSEJO TECNICO

Tabla de trabajo para la semana comprendida entre el 29 de septiembre y el 4 de octubre:

Lunes 29 de septiembre: 14.13 horas. — Fomento, Industrias y Vías de Comunicaciones.
18.30 horas. — Asuntos económicos.

Mércoles 1.o de octubre: 19 horas. — Problemas educacionales.

Jueves 2 de octubre: 18 horas. — Agricultura, Tierra y Colonización.
19 horas: Legislación y Reformas Constitucionales.

19 horas. — Asuntos internacionales.
20 horas. — Salubridad, Trabajo y Asistencia Social.

Viernes 3 de octubre. — 19 horas. — Problemas educacionales.

Las Comisiones de Asuntos Económicos, Salubridad y Fomento deberán evacuar a la brevedad posible los informes pendientes solicitados por la Mesa Directiva del Consejo y por la H. Junta Central.

Más de diez mil damas han dejado de usar medias

EN BREVE SE HARA UNA CONCENTRACION EN UN TEATRO DE SANTIAGO

El Comité Central del Movimiento contra las Medias, ha estado en comunicación constante con los comités provinciales, a fin de conocer los resultados de la campaña en provincias.

Más de 10.000 mujeres, según los últimos cómputos, ya no usan medias en todo el país, y este número se estima que se duplicará y triplicará a medida que el buen tiempo se afirme.

Pronto se efectuará, en un teatro de esta capital, una concentración con asistencia de delegaciones de provincias. Se ha abierto un registro en el Comité Central a fin de que, las socias, reciban y alojen en sus casas a las delegadas de provincia.

DESTACADO PERSONAJE BOLIVIANO REEMPLAZARA AL EMBAJADOR Sr. SILES

En fuentes insospechables, se nos ha manifestado que sería designado Embajador en Chile, en reemplazo del Excmo. señor Siles, trasladado a Lima, un personaje de la política internacional, que ocupa una de las más altas situaciones de su país.

Esta noticia ha sido recibida con sumo agrado de parte de nuestro Gobierno y revela la gran cordialidad de relaciones que existe con el vecino país y el interés en hacer cada vez más estrechos los vínculos culturales y comerciales entre ellos.

ADICTO CIVIL A LA EMBAJADA BOLIVIANA

Ayer fuimos informados que don Luis Careaga, adicto civil a la Embajada de Bolivia en Chile, viene en viaje a Santiago, vía ferrocarril internacional de Arica.

CELEBRACION DE LAS BODAS DE PLATA DEL LICEO HANSSEN

Ayer prosiguieron los festejos en celebración de las Bodas de Plata del Liceo Nocturno "Federico Hanssen".

A las 20 horas se realizó en el Salón de Actos del Instituto Pedagógico una velada solemne, durante la cual se coronó a la Reina de la Simpatía de 1941, Silvia I. Ofreció la velada el presidente del Centro de Alumnos, señor Alfonso Obltas. Se realizó luego un programa artístico, durante el cual actuaron los Estudiantes Rítmicos y otros elementos universitarios. El Rector del Liceo Hanssen, señor Hernán Ramírez, también dirigió la palabra a los asistentes.

Hoy, a las 19 horas, en el Gimnasio del Instituto Pedagógico, se realizará un baile estudiantil en honor de la Reina Silvia I.

Mañana, el profesorado y los alumnos del Liceo Hanssen, realizarán un paseo campestre, con lo cual se pondrá fin al programa de festejos.

PROBLEMA DE LAS LISTAS NEGRAS ES ESTUDIADO EN TODOS SUS ASPECTOS

AYER SE CELEBRO UNA REUNION EN LA CANCILLERIA.—EL SR. ROSSETTI HARA UNA DECLARACION AL SENADO

En la tarde de ayer se celebró en el Ministerio de Relaciones una reunión, a la cual concurrieron el Ministro señor Rossetti y los asesores jurídicos señores Escudero y Alvarez y político sekor Del Río y el Subsecretario de Relaciones, don Marcelo Ruiz, en la cual se consideró ampliamente la situación creada por la ampliación de las listas negras acordadas por Estados Unidos.

COMERCIANTES ALEMANES E ITALIANOS

Interrogamos en seguida al Canciller señor Rossetti acerca de una noticia trasmitida por el cable, según la cual la Embajada británica en Chile había arrancado a los comerciantes italianos y alemanes una declaración en la cual manifiesta no tener contacto ni relaciones comerciales con los países enemigos del Reino Unido.

SE EXCUSO

El señor Rossetti se excusó de comentar esta noticia, pero manifestó que el problema total está siendo considerado por el Gobierno en todos sus aspectos.

—En breve, dijo, la Cancillería informará al Senado sobre este particular, a fin de evacuar consultas que se le han hecho al respecto por algunos miembros de esta alta Corporación.

HOMENAJE A MEXICO RENDIRA HOY ASOC. CRISTIANA FEMENINA

Hoy, a las 18 horas, la Asociación Cristiana Femenina rendirá un homenaje a la República de México. Se efectuará un interesante programa literario-musical con participación de un conjunto típico mexicano y otro chileno; además, Lupita Martínez Serrano —alumna de Maruja García— bailará un "jarabe tapatío".

Al acto han sido especialmente invitados S. E. el Presidente de la República y señora y el Embajador de México y señora.

El ejército no ha desfilado ante los nazis

EL CANCILLER DESMIENTE INFORMACIONES APARECIDAS EN EL EXTRANJERO

El Ministro de Relaciones Exteriores señor Juan B. Rossetti, en presencia de informaciones aparecidas en el extranjero, según las cuales se hace aparecer al Regimiento "Caupolicán", de guarnición en Valdivia, efectuando desfiles ante autoridades del partido "nazi" en Chile, manifestó ayer a la prensa que esas informaciones sólo constituían una burda mistificación, sin que hubiera antecedente alguno que la justificase ni explicase.

Agregó que formulaba este terminante desmentido a petición del Ministerio de Defensa Nacional y en resguardo del prestigio de nuestro Ejército.

PLAN PARA HIGIENIZAR LOS CONVENTILLOS DE LA CIUDAD DE SANTIAGO

Ha sido sometido a la consideración de la Comisión Municipal de Salubridad un proyecto de reglamento de conventillos. Consulta las condiciones mínimas de higiene y seguridad que deberán reunir estas viviendas colectivas para ser habitadas. Contempla, también, medidas estrictas y sanciones igualmente rígidas para los propietarios que, asilándose en vacíos de la reglamentación vigente, soliciten prórrogas y más prórrogas, postergando indefinidamente la ejecución de las trabajos de reparación exigidos por el Departamento de Salubridad de la Municipalidad.

Se dispone, asimismo, la designación de una comisión especial de regidores encargada de impulsar un plan de higienización de todos los conventillos de la catipal.

BELLAS ARTES

HOY SE CLAUSURA LA EXPOSICION FOTOGRAFICA DE HUMBERTO ESPINOSA

Hoy, a las 19.30 horas, se clausura la Exposición de Arte Fotográfico de Humberto Espinoza Correa, que se ha mantenido durante una semana en la Sala del Banco de Chile, Huérfanos 972.

Esta primera presentación de este aficionado chileno, ha constituído todo un éxito, y la Exposición ha sido muy visitada por el público, mereciendo elogiosos juicios de profesionales, artistas y aficionados.

LA SEMANA LITERARIA

Hoy, a las 15 horas, se transmitirá el número 72 de esta gaceta radial, "La Semana Literaria", órgano del PEN., Centro de Chile (Asociación Internacional de Escritores), por los micrófonos de C. B. 97, Radio Prat (ex Siam), con el siguiente sumario:

"Ideario de José E. Rodó". Ediciones Ercilla, por Juan Ruiz; "Manual de Neuro-Psiquiatría Infantil", del doctor Pascual del Roncal, por N. López-Rey; dos poemas inéditos de Amanda Amunátegui: "El Clasicismo de Pearl Buck", por C. A. Jordana; homenaje a Sady Zañartu, en La Bahía; Informaciones.

Inauguración de la industria del lino en La Unión

ASISTIRAN A ESTE ACTO LOS MINISTROS DE HACIENDA Y AGRICULTURA

Ayer se dirigieron a La Unión los Ministros de Hacienda, señor Guillermo del Pedregal, y de Agricultura, señor Raúl Puga, con el objeto de asistir a la inauguración de la gran fábrica de hilados de Lino, que iniciará sus labores en dicha ciudad.

Esta será la primera hilandería de lino que exista en nuestro país, y de ella se espera gran des resultados. Se aprovechará la producción de paja de lino del país, que alcanza a unas diez mil toneladas, y cuyas posibilidades de incremento son considerables.

De este modo, en una rama importante de la industria, Chile podrá libertarse de toda dependencia del extranjero.

Nuestro Corresponsal, por su parte, nos ha informado lo siguiente:

LA UNION, 26. — Un acontecimiento de significativa importancia para la zona, será la inauguración de la Hilandería del Lino, que se efectuará mañana en este pueblo, con la asistencia de Ministros de Estado y altos funcionarios de la Corporación de Fomento a la Producción.

Las autoridades locales han elaborado un programa de festejos en honor de los distinguidos visitantes. Mañana en la noche y en el Club Alemán, se les ofrecerá un gran banquete, que promete resultar brillante.—(El Corresponsal).

NIÑO DE CUATRO AÑOS ATROPELLADO POR UN AUTOMOVIL

Gravemente herido fué llevado al Hospital Arriarán el niño Orlando Rojas Núñez, de cuatro años de edad, que fué atropellado ayer, a las 16.20 horas, en calle Vitacura frente al N.o 1058 por el auto Y. D. 161, manejado por el señor Miguel Driguett, quien fué detenido por la responsabilidad que le pueda afectar.

A ESTUDIAR LAS ENFERMEDADES VEGETALES

El 29 del presente se dirigirá a Río de Janeiro el señor Sigurd Areutesen Steeger, ingeniero agrónomo del Departamento de Patología de la Sección Sanidad Vegetal, dependiente del Ministerio de Agricultura.

Su viaje obedece al propósito de estudiar las enfermedades vegetales en el Instituto Biológico del Brasil, para aplicar después sus conocimientos en el país.

JOVEN CANADIENSE

desea iniciar correspondencia con personas residentes en Chile, a objeto de intercambio de estampillas de correo. Escribe únicamente francés e inglés. Se agradecerá cualquiera comunicación o estampilla que se envíen, dirigidas a:

Maurice J. Bernier
D. C.
750 18TH. AVENUE
HOTEL DIEU
ST. HYACINTHE-QUEBEC
CANADA

NOTICIAS DE FOMENTO

SITUACION DE LAS INDUSTRIAS CHILENAS.— El Director del Departamento de Industrias Fabriles, don Exequiel Jiménez, fué recibido en la tarde de ayer por el Ministro de Fomento, señor Schnake.

En esta entrevista se trataron diversos puntos relacionados con la situación actual de las diversas industrias chilenas, en especial aquéllas que importan materias primas. Acerca de esto, el Director de Industrias Fabriles dió algunos informes al señor Ministro de Fomento.

E.E. Y O.O. DE FF. CC. CON EL MINISTRO. — La Directiva Unica de la Unión de Empleados y Obreros de los Ferrocarriles del Estado, quienes se fusionaron hace poco, pasaron a mediodía de ayer a saludar al Ministro de Fomento. Los dirigentes del nuevo organismo le dieron a conocer al señor Schnake los propósitos que tienen todos sus miembros, que no son otros que de la más amplia cooperación al Gobierno.

PROPUESTAS ACEPTADAS. — Ha sido aceptada la propuesta que presentó don Eduardo Oliva, para la ejecución de las siguientes obras en el Liceo de Hombres de San Felipe:

Trabajos de alcantarillado en el Pabellón Aula y Ramos Técnicos, por la suma de $ 57.241; y construcción de la red de cañerías de agua fría y caliente del Pabellón de Baños, por la cantidad de $ 48.506. Asimismo, fué aceptada la propuesta de don Rosendo Concha, para la construcción de la Escuela de dos salas de clases, casa de profesores y obras complementarias de Dichato, por la cantidad de $ 215.000.

NUMEROSAS PERSONAS DETENIDAS AYER EN INCIDENTES CALLEJEROS

A RAIZ DE LA ORDEN DE DISOLUCION DE UN COMICIO PUBLICO, SE PRODUJERON ALGUNOS DISTURBIOS EN EL CENTRO DE LA CIUDAD

En las últimas horas de la tarde de ayer, se produjeron algunos disturbios en el centro de la ciudad, que alcanzaron a originar cierta alarma entre las numerosas personas que tuvieron ocasión de presenciarlos.

Según los informes que nos fueron proporcionados por diversos conductos, los hechos habrían ocurrido de la siguiente manera:

UN COMICIO PUBLICO

La Comisión Provincial de Santiago Pro Congreso de la Juventud Chilena, convocó para ayer, a las 18 horas, una concentración antinacifascista, en la Plaza Artesanos.

Se solicitó la correspondiente autorización a la Intendencia de Santiago para realizar este comicio, con la debida anticipación.

Cuando faltaban minutos para la hora a que se había anunciado esta concentración, la Intendencia dispuso que debía suspenderse.

En el momento de darse esta orden, ya había un numeroso público reunido en el sitio de la concentración.

ORDEN DE DISOLVER

La disposición del Intendente se conoció con tanto retardo, que muchos de los mismos organizadores del mitin llegaron hasta él. Se reunieron alrededor de cuatro o cinco mil personas.

Personal del Grupo Móvil de Carabineros intervino en la disolución del comicio, cuando éste estaba desarrollándose, razón por la cual hubo una reacción de protesta contra la policía.

Por este motivo, se dió orden de proceder con energía y los manifestantes fueron disueltos. Hubo algunos contusos y heridos leves.

UN DESFILE

Más o menos a las 21 horas, se organizó por las calles centrales un desfile en el que participaron más de cien personas, principalmente jóvenes.

Iban en un columna de a dos en fondo, con el brazo levantado y haciendo el signo de la "V" de la victoria.

Los Carabineros, por órdenes superiores, se acercaron a este grupo de manifestantes y les disolvieron nuevamente. Esto promovió serios desórdenes.

El senador señor Alvarez también fué atropellado por los Carabineros, a pesar de tener fuero parlamentario.

30 DETENIDOS

Los incidentes y los insultos a la policía llegaron a tal punto, que se dió orden de detener a los revoltosos. Fueron aprehendidos más o menos 30 jóvenes, quienes fueron trasladados en camiones a la Primera Comisaría.

Horas después, la casi totalidad de ellos salió en libertad.

NUEVOS INCIDENTES

Estas actuaciones de la policía produjeron entre los manifestantes que avanzaban hacia el centro de la ciudad un fuerte sentimiento de reacción, que les movió a organizar nuevas manifestaciones.

De esta manera avanzaron grupos apartes por las calles más centrales, la Plaza de Armas, Ahumada y Bandera.

Al mismo tiempo, fueron a los diarios a presentar su protesta contra la orden dictada por el Intendente.

Al llegar al diario "Defensa", ubicado en el tercer piso del edificio del Banco de Londres y América del Sud Limitado, fueron detenidos por la policía, lo que ocasionó nuevos disturbios.

LLEGAN A CINCUENTA LOS DETENIDOS

En este sitio, ubicado en Bandera esquina de Agustinas, personal de Carabineros detuvo a cerca de veinte jóvenes más, los que fueron trasladados a la Primera Comisaría.

Con esto el número de detenidos llegó a más o menos cincuenta.

EN "LA NACION"

Más o menos a las 22 horas, recibimos la visita de un grupo de dirigentes de este movimiento de juventud, quienes nos manifestaron su protesta por las disposiciones dictadas en su contra por el Intendente de Santiago.

OTRA PROTESTA

En presencia de los hechos que dejamos relatados, la Liga de Defensa de los Derechos del Hombre aprobó un voto de protesta, acordando también solicitar las correspondientes garantías de parte de las autoridades gubernativas y de los representantes ante el Parlamento.

NOMINA DE LOS DETENIDOS

Los siguientes detenidos fueron puestos en libertad por orden del Ministro del Interior subrogante, señor Carlos Valdovinos:

Pedro Gutierrez Ramírez, estucador; Luis Figueroa Torres, estucador; Laureano Saavedra Marcnant, zapatero; Manuel Bustamante Olguín, jornalero; Pedro Tello Arancibia, jornalero; Oscar Cáceres Fuentes, comerciante; Luis Coray Sánchez, empleado; Víctor Barrientos Rojas, albañil; Primitivo González Pérez, electricista; Alvaro Lara, empleado; Fernando Sepúlveda Martínez, telador; Juan Covarrubias, albañil; Benito Sacredo Uribe, carpintero; Jeremías Lizana, molinero; Enrique Bilaza Pardo, pavimentador; María Ocada Cruz, enfermera; Luis Castro Valdebenito, comerciante; Julio Lobos León, empleado; Domingo Alvarez Navarro, mecánico; Enrique Peñaloza Leiva, carpintero; Enrique Castillo Castillo, estucador; Juan Guaringa, enfierrador; Antonio Llop, empleado; Armando Guerrero Sáez, empleado; José Serrano Gutiérrez, albañil; Manuel Salcedo Muñoz, carpintero; Justo Rodríguez Barrios, empleado; Tomás Silva Alvarado, empleado; Oscar Soto Romero, empleado; Manuel Guajardo González, muebilista; Carlos Rosales Gutiérrez, profesor; Luis Fuentealba Lagos, empleado; Antonio Alfaro Alfaro, empleado, y José Espinoza Leiva, industrial.

SE HACEN ACTIVAS GESTIONES PARA INSTALAR en SANTIAGO un MATADERO INDUSTRIAL y FRIGORIFICOS ANEXOS

ABASTECERIA DE CARNE HIGIENIZADA A TODO EL PAIS, Y AUN SE PODRIA EXPORTAR A OTRAS NACIONES DEL PACIFICO

En pocos días más llegará a Santiago el gerente de la Sociedad Ganadera Anglo-Argentina, propietaria de los más grandes frigoríficos instalados en la vecina república.

El objeto principal de este viaje será conferenciar con el Comisario General de Subsistencias para ver la posibilidad de construír un Matadero Industrial con frigoríficos anexos, que proveerían de carne no sólo a la capital, sino a todo el país y, posiblemente, a algunas naciones de la costa del Pacífico.

Hemos sabido que la mencionada sociedad ganadera tiene intención de establecer el mismo sistema de abastecimiento de carne implantado en la República Argentina, considerado como uno de los más modernos y económicos del mundo entero, que permite vender carnes completamente higienizadas y a bajo precio.

Un alto funcionario del Comisariato nos expresó que la instalación de un frigorífico de la naturaleza del que mencionamos significará un estímulo a la ganadería nacional que aumentará lógicamente su producción.

Traería, además, una considerable rebaja en el costo de las carnes de consumo, debido a la industrialización de los subproductos. La empresa argentina iniciaría sus actividades beneficiando ganado argentino, mientras la ganadería nacional salva el déficit actual.

NOTA ENVIADA POR EL COMISARIATO

El Comisario General de Subsistencias y Precios, señor Pedro Daza, envió una nota al señor Antonio Cordon, representante de los Frigoríficos Anglo Argentinos, en la que manifiesta que recibiría con sumo agrado a una persona autorizada de esa empresa para tratar los detalles del abastecimiento de carne para el consumo de Santiago, Valparaíso y otras ciudades.

Finalmente, agrega, que así podrían establecerse las proposiciones que haga y las garantías que exija el Frigorífico aludido para abastecer de carne a estas ciudades.

UNA DECLARACION DE LOS DUEÑOS DE CARNICERIAS

Hemos recibido una declaración oficial del Sindicato de Dueños de Carnicerías, en la que dicen, que a pesar de haber acatado en todo momento las resoluciones del Comisariato, no es de ellos la culpa que no se haya solucionado el problema de la carne.

Analizan las diversas actuaciones de ese organismo y agregan "que pretende deslindar su responsabilidad ante el fracaso obtenido con su intervención para producir el abaratamiento de la carne".

Finalmente niegan haber solicitado la libertad de comercio, "versión antojadiza para hacer aparecer a los dueños de carnicerías como especuladores" y que la tabla relacionadora de precios los tiene en una situación insostenible, debido a que el precio de cinco pesos el kilo de la carne en vara, no ha sido respetado y en la actualidad estarían pagando más de seis pesos, con evidente perjuicio para sus intereses.

DEFUNCION

Ha dejado de existir nuestro querido presidente Sr.
LEOPOLDO GARCIA VERGARA

Rogamos a los socios nos acompañen a conducir sus restos mañana domingo al Cementerio General, después de una misa que se oficiará a las 10 horas en nuestro Club, calle Independencia 733.

Club Independencia de la Defensa de la Raza

DEFUNCION

Ha dejado de existir nuestra querida madre señora:
ROSA ADASME v. DE MUÑOZ

Sus funerales se efectuarán hoy a las 17 horas, partiendo el cortejo de su casa habitación, Andes 4459, en dirección al Cementerio General.

Sus hijos

UNA BORRASCA DE NIEVE HUBO EN LA CORDILLERA CENTRAL

EL VIENTO SOPLO A RAZON DE 400 A 800 METROS POR MINUTO

Los meteorogramas recibidos en el Observatorio del Salto en las últimas 24 horas, anuncian que una nueva onda de baja presión cruza la región Austral.

El tiempo se ha presentado inestable, con nublados parciales en el Centro y Sur.

BORRASCA DE NIEVE

El Observatorio Meteorológico de El Cristo, comunica por radio, que una borrasca de nieve se ha desarrollado en la Cordillera Central. Los bancos de nubes tempestuosas del tipo Cumulus Nimbus, han cubierto las montañas de 1.500 a 5.000 metros, soplando fuertes vientos del Pacífico de 400 a 800 metros por minuto. La temperatura ha descendido a 9.o bajo cero.

APROXIMACION DEL PLANETA MARTE

Todas las noches Marte se destaca en el cielo por su color rojizo. Las observaciones más recientes realizadas por el astrónomo Silpher, del Observatorio Lowel, en EE. UU., han demostrado la existencia de la vida vegetal en Marte; grandes bosques o áreas de vegetación cambian de color según las estaciones. También se ha descifrado el enigma de los canales, comprobándose que son fajas de vegetación que aparecen y desaparecen según las estaciones y en consecuencias no son visibles en cualquiera época del año. Por otra parte, las observaciones realizadas en el Observatorio de Monte Wilson, han permitido comprobar la existencia del oxígeno del vapor de agua, en la atmósfera de Marte, elementos indispensables para el desarrollo de la vida. Finalmente todas las teorías que estaban muy de moda últimamente y que señalaban al planeta Marte como un mundo inhabitable, se han derrumbado, al comprobarse que basta un pequeño aumento en la proporción de ozono, para hacer variar en forma fundamental la temperatura y las condiciones de habilitabilidad del planeta.

El planeta Marte pasará a la mínima distancia de la Tierra en la madrugada del 3 de octubre próximo y estará en oposición con el Sol el 10 del mismo mes.

EL 4 DE OCTUBRE SE CLAUSURA EXPOSICION DEL LIBRO PEDAGOGICO

En vista del éxito alcanzado por la Exposición Retrospectiva del Libro Pedagógico, que funciona en el Palacio de Bellas Artes, el Ministerio de Educación ha resuelto postergar el día de su clausura, que se iba a realizar el martes 30 del presente, para el sábado 4 del próximo mes de octubre.

Tanto la Exposición Retrospectiva, como el Salón de Artes Plásticas del Magisterio, que funcionan simultáneamente, han sido visitados por millares de personas, entre profesores y alumnos de colegios, delegaciones de provincias y público en general.

CARTAS A "LA NACION"
PLAGA DE ZANCUDOS

"Señor Director. — Presente:

Mucho se ha escrito sobre nuestras bellezas naturales y sobre las ventajas del turismo. Los alrededores de Santiago, tan visitados y tan alabados por los extranjeros que nos visitan, han merecido con justicia la crítica de que la plaga de zancudos los hace inhospitalarios.

Desde hace dos años se ha protestado en vano. Las autoridades no han tomado medida alguna hasta el presente.

Las zonas de Conchalí y El Salto, con los hermosos paseos a las faldas del San Cristóbal, han sido las más afectadas.

Espero que la Dirección de Sanidad tome cartas en el asunto para el saneamiento, ya que éste es el momento propicio para que las medidas enérgicas redunden en beneficio de estos sitios de turismo.

Saluda a usted su atento y S. S.—Carnet 221034".

Intendente ordenó la detención del Sr. Jorge Pinochet

A RAIZ DE LA PUBLICACION DE UN ARTICULO EN "DEFENSA" EN EL CUAL SE LE CRITICABA VIOLENTAMENTE

Ayer, a raíz de un artículo publicado en el diario "Defensa", con el título: "Por encima de la ley", fué detenido por personal de Investigaciones, a petición del Intendente, el señor Jorge Pinochet, que asumió la responsabilidad de su publicación.

El señor Pinochet es abogado de la Municipalidad de Santiago y presidente de la Liga Defensa. En el artículo, que motivó su detención, se refiere acremente a la actuación funcionaria del Intendente, a quien califica como nazi y enemigo del régimen y partidario de las tiranías, por el hecho de haber recortado el film: "Una voz en la noche", de propaganda antitotalitaria.

El señor Pinochet será puesto hoy en la mañana a disposición del magistrado correspondiente.

Anoche mismo el abogado señor Emilio Morales, presentó a la Corte de Apelaciones un recurso de amparo a favor del detenido, señor Jorge Pinochet.

Este recurso será agregado a la tabla de hoy de la Corte, la que deberá pronunciarse al respecto.

DEFUNCION

Ha fallecido el presidente del Club Independencia de la Defensa de la Raza, Sr.
LEOPOLDO GARCIA VERGARA

Rogamos a los socios de los clubes nos acompañen a conducir sus restos al Cementerio General mañana domingo a las 10.30 horas, después de una misa que se oficiará a las 10 horas en el Club Independencia de la Defensa de la Raza, Av. Independencia 833.

La Secretaría General

DEFUNCION

Ha dejado de existir nuestro querido esposo, hermano y tío señor:
LEOPOLDO GARCIA VERGARA
(Q. E. P. D.)

Rogamos a nuestros amigos y a los que de él fueron, nos acompañen a conducir sus restos mañana domingo al Cementerio General, después de una misa que se oficiará a las 10 horas en el Club de la Defensa de la Raza, Av. Independencia 733.

La familia

DEFUNCION

Ha dejado de existir nuestra querida madre y abuela señora:
ROSA AMELIA ADASME v. DE MUÑOZ

Sus funerales se efectuarán hoy en el Cementerio General, partiendo el cortejo de su casa, calle Andes N.o 4459, a las 17 horas.

La familia

Profesor don Abel Gutiérrez regaló terreno a Scouts

SE INSTALARA UN CAMPAMENTO PERMANENTE EN HORCON

Recientemente regresó a Santiago la Brigada de Boy-Scouts "Alcibiades Vicencio", después de haber permanecido una semana haciendo vida de campamento en Horcón.

En esa localidad pesquera se desarrolló un interesante programa. Se regalaron libros, revistas y golosinas a lo niños de la ciudad, hubo elevación de globos y juegos artificiales.

La Patrulla de Rovers del Liceo de Valparaíso, visitó este campamento y se organizó también una fagasta, durante la cual se realizó un interesante programa, al que fueron invitados los pescadores y sus familias.

PRUEBAS DE ASPIRANTES. — Un grupo de aspirantes a boy-scouts de la Brigada, rindió su prueba durante el campamento. Ellos son: Sergio Aguirre, Ulises Abascal, Manuel Rodríguez V., Leonardo Espech, Shao Huan Wu, Eduardo Oehlmann, Dante Amésticia y Gustavo Vásquez.

DONACION DE TERRENO. — El presidente de la Brigada de Boy-Scouts "Alcibiades Vicencio", profesor don Abel Gutiérrez, hizo donación a los scouts de una apreciable extensión de terreno en la localidad de Horcón, para que la Brigada instale allí un Campamento permanente.

Durante la semana, se hizo la demarcación completa del futuro campamento.

MAÑANA SE REALIZA UN ALMUERZO ENTRE EE. PARTICULARES

Mañana a mediodía se llevará a efecto en la Quinta Carroza ubicada en Avenida Recoleta número 2307, un almuerzo organizado por los empleados particulares, con motivo del éxito alcanzado con la aprobación de la ley 7064, de Reajuste de Sueldos.

Serán invitados especialmente los miembros del Comando Unico del gremio, los autores y propulsores de la ley.

Durante el almuerzo, se hará entrega de medallas conmemorativas y medallas de honor al Comando Unico, propulsores de la ley, parlamentarios y directores de diarios y revistas que contribuyeron a la aprobación del proyecto.

ROBO POR VALOR DE 20 MIL PESOS HUBO AYER EN A. PORTUGAL

Un robo por valor de 20 mil pesos en especies efectuaron ayer los ladrones en la casa de la señora Elena Peña Castro, en Avenida Portugal 801.

Los ladrones, que son buscados por personal de Investigaciones ante cuya Prefectura se hizo el denuncio correspondiente, penetraron al domicilio de la señora Peña, después de escalar una muralla situada en el interior de la casa.

Comentarios en EE. UU. sobre discurso del señor Rossetti

ELOGIOSA APRECIACION DEL PRESIDENTE DEL CHOSE NATIONAL BANK

El Embajador de Chile en Wáshington ha enviado a la Cancillería una comunicación que le dirigió el presidente del Chose National Bank de los Estados Unidos, la cual se refiere en términos encomiásticos al discurso pronunciado el 4 de agosto por el Canciller Rossetti en la reunión de la Cámara Central de Comercio de Valparaíso.

Expresa la comunicación, entre uno de sus párrafos:

"Los rasgos poco comunes e impresionantes de ese discurso son dignos de la mayor consideración. Me propongo comunicar este discurso a muchas personas, proporcionándoles la oportunidad de leerlo."

REGRESA LA COMISION CHILENA QUE DESPIDIO AL GENERAL TONAZZI

Desde Bariloche, se comunicado a la Cancillería, viene en viaje de regreso a Santiago, la delegación de oficiales chilenos que concurrió a despedir a la Delegación argentina que concurrió a las Fiestas Patrias, y que presidía el Ministro de Guerra de ese país, General señor Tonazzi.

Regresan también a la capital, el Embajador de Argentina Excmo. señor Carlos Giménez, acompañado de los Agregados Militar, Naval y Aéreo de la Embajada, que fueron a Bariloche con el mismo objeto.

INCLUSION DE DOS PROYECTOS DE LEY EN LA CONVOCATORIA

El Ministro de Fomento envió ayer un oficio al Ministro del Interior por el cual solicita se incluyan en la Convocatoria a sesiones extraordinarias del Congreso, dos proyectos de ley, uno que apruebe el Contrato suscrito entre la Dirección General de Obras Públicas y la Lautaro Nitrate Co. para la construcción de los servicios de agua potable entre Tocopilla y Toconce y, según el cual, esa Compañía concede en préstamo una cantidad de 12 millones de pesos para la realización de esas obras, y, el segundo, que pide autorización para invertir la suma de $ 150.000.000 en la construcción y pavimentación del camino de Santiago a La Serena.

MAÑANA SE EFECTUARAN FUNERALES DEL SEÑOR LEOPOLDO GARCIA V.

Mañana, a las 10 horas, se llevarán a efecto los funerales del señor Leopoldo García Vergara, presidente del Club Independencia de la Defensa de la Raza.

Concurrirán al sepelio delegaciones de todos los clubes de la Defensa de la Raza y representantes de esta institución, hará el Cementerio General hará uso de la palabra el secretario general, señor Humberto Díaz.

Los restos del señor García velan en el local del Club Independencia.

BIBLIOGRAFIA

"GACETA NACIONAL"

En los primeros días de octubre saldrá a la circulación la Revista "Gaceta Nacional", órgano oficial de la Asociación de Empleados del Ministerio de Fomento.

Contendrá interesantes estudios, artículos e informaciones emanados de la Corporación de Fomento de la Producción, Subsecretaría de Comercio, Federación de Lavaderos de Oro y otros organismos estatales estrechamente vinculados al desarrollo de las fuentes productoras.

Merece destacarse en forma especial la entrevista hecha al vicepresidente de la Corporación de Reconstrucción y Auxilio, señor Augusto Rivera Parga, distinguido funcionario que al frente de dicha repartición viene realizando una labor tesonera y encomiable. El señor Rivera Parga revela en sus declaraciones para "Gaceta Nacional" aspectos hasta ahora desconocidos del papel preponderante que corresponde a la Corporación en los momentos actuales.

DIRECCION GENERAL DE OBRAS PUBLICAS

DEPARTAMENTO DE ARQUITECTURA

Solicitanse propuestas públicas para la construcción completa del Pabellón de Habitaciones de la Escuela Hogar "Carlos Van Buren", de Villa Alemana.

Las propuestas se abrirán, simultáneamente, en la Sala Despacho del señor Intendente de la Provincia de Valparaíso y en la oficina del suscrito, el día 7 de Octubre próximo, a las 16 horas.

Bases y antecedentes en el Archivo Técnico, de 15.30 a 18 horas.

Santiago, 17 de Septiembre de 1941.

EL DIRECTOR DEL DEPARTAMENTO

EJERCITO DE CHILE
Dirección de los Servicios
Departamento de Obras Militares

CONCURSO DE ANTE-PROYECTO

PARA LA CONSTRUCCION DE LA ESCUELA MILITAR

Llámase a concurso para la confección de un anteproyecto para la construcción de la Escuela Militar.

Este concurso se efectuará en dos grados.

Los antecedentes para el primer grado, se entregarán a los Arquitectos interesados, que están legalmente facultados para ejercer su profesión, en el Departamento de Obras Militares (Ministerio de Defensa Nacional, 8.o piso, Plaza Bulnes) diariamente de 16 a 18 horas y hasta el día 6 de Octubre del presente año.

Los anteproyectos del primer grado, cuyos detalles se darán en los antecedentes, se recibirán en el ya citado Departamento, hasta las 12 horas, del 3 de Noviembre de 1941.

EL DIRECTOR DEL CONCURSO

CARBON de PIEDRA COLICO
DE LA
COMPAÑIA CARBONERA COLICO
VENTAS POR CARRO Y AL DETALLE
DELICIAS 3418. TELEFONO 90763. CASILLA 4634
AGENTE GENERAL DE VENTAS
Martín Etcheverry D.

ROL DE AVALUOS DE LOS BIENES AFECTOS A LA LEY 5,691 DE POSTACIONES Y LINEAS

Provincia de Santiago.—Departamento de Santiago

COMUNA DE BARRANCAS

Rol Anterior	Rol Actual	Propietario Nombre o ubicación	Avalúo
1	1	Cía. Telégrafo Comercial. Líneas y Postaciones	$ 13.800.00
2	2	Cía. Chilena de Electricidad Limitada. Líneas transmisiones, distribuciones	393.400.00
4	3	Bolsa de Comercio. Telégrafo Nacional	40.600.00
5	4	Cía. Teléfonos de Chile. Líneas y postaciones	951.200.00

DAVID MATELUNA CORREA,
Tesorero Comunal de Barrancas.

Sintonice
EMISORAS OTTO BECKER
CB 89
C-B 1170
TRANSMITE HOY LAS SIGUIENTES OFERTAS DEL DIARIO "LA NACION"

DE 14 A 14.15 HORAS

FANTASIAS. ROSAS 1430.
CLINICA MODERNA. Av. VIEL 1308.
GARAGE SAMUEL SOTO. SAN Ignacio 858.
SERVICIOS ELECTRICOS AUTOmóviles. Carlos González. Las Heras 1688.
FAMILIA EXTRANJERA VENDE muebles. Serrano 377.
INSTITUTO ANGLO AMERICAno. Huérfanos 1235.
INSTITUTO TECNICO STO. DOmingo 1307.
SASTRERIA OSORIO. MATUCAna 823.
INSTITUTO CONTABILIDAD. ESTado 141-B.
DRUVI RELOJERO. ALAMEDA 773 Of. 11

DE 22 A 22.15 HORAS

LAZO-CARROZA. PERMANENTE Puente 562.
CASA ACEVEDO. SAN PABLO 1009.
FUNDICION GRAJALES. GRAJAles 2548.
CUEROS CABRITOS. ANTONIO Varas 411.
ALFREDO FROILAN ESPINOZA. Repuestos autos. Bascuñán 443.
CRIADERO SEMILLAS. MERCAdo Central Rosa Suazo.
ANITA HORN. Huérfanos 761. Uniformes, delantales.
VENDO LESA ALAMO. WALKER Martínez 621.
"PUERIFICO KELLER". TODAS las farmacias.
GUENDELMAN SASTRE. SAN Diego 850.

ANJEROS NACIONALIZADOS CHILENOS SON S DETENIDOS POR AUTORIDADES ALEMANAS

mente sólo dos personas se encuentran en esa situación.— El pro- creado a este respecto tiende a solucionarse satisfactoriamente

ciones enviadas des- por nuestro Cónsul Ge- esa ciudad, don Salva- han permitido cono- ma de los ciudadanos e se encuentran de- orden de las autori- manas de ocupación.

NOMBRES

a aludida es la siguien Stein Greinstein, Nat- Gustowicz, Roberto owsky, Roberto Dor- Cohen Vedowsky, Mar Goldenburg, Salo- Zebil y Josué retti. Zebil.

vé por los apellidos onas detenidas, todas ellas son extranjeros naturaliza- dos chilenos, lo que no obstará pa ra que el Gob. de Chile, de confor midad con declaraciones formu- ladas con anterioridad, proteja a estos ciudadanos a quienes am para nuestra Constitución Poli- tica.

NUEVA PROTESTA

En tal sentido se han impar- tido instrucciones a nuestro Cón sul General señor Reyes, quien deberá prestarles protección y ayuda y, además, deberá presen- tar una enérgica protesta ante las autoridades alemanas de ocu- pación, en nombre del Gobierno de Chile.

La protesta que habrá de for- mular el Cónsul General chileno en París es independiente de la que, como se informara anterior- mente, presentó ante el Ministe- rio de Relaciones Exteriores del Reich, nuestro Embajador en Berlín, señor Tobías Barros.

ESTARIA SOLUCIONADO

En círculos allegados a la Can cillería, se nos manifestó anoche que el problema creado por la detención de ciudadanos chilenos en zonas ocupadas por Alema nia, estaba a punto de recibir com pleta solución, pues la lista de de tenidos estaría reducida sola mente a dos personas, cuya de tención data de dos meses atrás.

DESMENTIDO del DR. VIVIANI

El Dr. Viviani, que se encuen tra en Viena y cuya detención había sido dada por las agen cias informativas del extranje ro, ha enviado una comunicación a la Cancillería desmintiendo esa noticia y declara que jamás ha sido detenido.

uración de onumento al eral Sr. Rocca

A EN ARGENTI- A HA PEDIDO GA USO DE LA A NUESTRO EM- BAJADOR

illería ha sido informa la comisión pro monu- General Rocca, en Ar- expresado que sería ictorio para el senti- entino que el Embá- Chile, señor Ríos Ga- ra uso de la palabra de inauguración de y que el Gobierno de iciera representar por ión especial.

SE LE NECESITA EN INSP. DEL TRABAJO

En la Inspección Provincial del Trabajo de Santiago, Agustinas N.o 1503, se necesita al señor Ismael Escobar Cabrera, para un asunto de importancia.

Puede presentarse a las oficinas de esta repartición, de 14.30 a 19 horas, Sección Grati- ficaciones.

ENFERMO DIRECTOR DE INSTRUCCION PRIMARIA

El Director General de Edu- cación Primaria, don Luis Gai- ames, se encuentra enfermo de cuidado desde hace varios días y debe guardar cama por prescripción médica.

CABLE DEL JEFE DE LA DELEGACION BRASILERA AL M. DE RELACIONES

El presidente de la delegación brasileña que concurre al Con greso Interamericano de Muni- cipios, señor Edison Passos, en vió ayer al Ministro de Relacio nes Exteriores, señor Rossetti el siguiente cablegrama:

"Ministro señor Juan Bautista Rossetti. — Palacio la Moneda — Santiago:

Llevo de Chile la más grata impresión y de Vuestra Exce lencia la más sincera simpatía Crea señor Ministro en la sin ceridad de los saludos de des pedida de quien se firma admi rador de Vuestra Excelencia y amigo de Chile. — (Fdo.) — EDISON PASSOS".

D. HUGO SILVA JEFE DE PROPAGANDA DEL MIN. DE RELACIONES

El periodista don Hugo Silva Endeiza, que servía la dirección de "El Mercurio" de Antofagas- ta, ha sido designado Jefe de la Sección Informaciones y Pro- paganda del Ministerio de Rela- ciones Exteriores, en la vacante dejada por el señor Juan Guz- mán Cruchaga, quien ha sido designado Consejero de nuestra Embajada en Colombia.

UN IMPULSO DECISIVO SE DARA A INDUSTRIA CINEMATOGRAFICA

ESTE PROBLEMA FUE CONSIDERADO EN UNA REUNION EFECTUADA AYER EN LA CANCILLERIA

A las 19.30 horas de ayer se efectuó en el Ministerio de Relaciones Exteriores una reunión entre el Ministro señor Juan B. Rossetti y los representantes de la cinematografía nacional señores Jorge Delano y Pablo Petrovich, del Instituto de Cinematografía Educativa señor Younis y de las entidades cinematográficas norteamericanas señor John Hayes Wysthny.

En esta reunión se acordó lo siguiente:

1.o Formar de acuerdo con la Corporación de Fomento a la Producción un Comité Nacional tendiente a impulsar la industria cinematográfica nacional y a organizar la distribución de las películas chilenas en el exterior.

2.o Los noticiarios norteamericanos darán informaciones chilenas, previa aprobación del Instituto de Cinematografía Educativa.

AN LLEGADO VARIAS DELEGACIONES A LAS JORNADAS DE ODONTOLOGIA

LA REUNION INAUGURAL TENDRA LUGAR MAÑANA.—EL PROGRAMA

Con actividad se han continuado los preparativos de las Primeras Jornadas Clínicas de la Federación Odontológica Latinoamericana, cuya reunión inicial tendrá lugar mañana en esta ciudad.

Ya han llegado a la capital numerosos adherentes de provincias, entre los que se destacan los presidentes provinciales de la ASOCH, quienes han hecho el viaje con anticipación al acto inaugural, con el objeto de impartir instrucciones a los miembros de sus respectivas provinciales sobre los detalles de las Jornadas.

DELEGADOS EXTRANJEROS

Ayer continuaron llegando los delegados extranjeros. Por el avión de la Panagra arribaron a Los Cerrillos, don Juan S. Burnett y señora. El doctor Burnett fué el presidente del Primer Consejo Ejecutivo de la FOLA, el año 1918, y a pesar de su avanzada edad, no ha tre- nidado en emprender el viaje desde la capital del Uruguay, donde reside. Por el mismo avión llegaron los doctores argentinos Pedro Saizar, Roberto Kohan, William H. Kemp (Jr), Fermín A. Carranza y el doctor Eguren.

Para hoy, en cuatro aviones, se espera a la totalidad de las delegaciones y demostradores de los países del Atlántico.

LAS INSCRIPCIONES

En la mañana de ayer se abrieron las inscripciones para los adherentes a las Jornadas que deseen presenciar las demostraciones que, en diversas especialidades, se harán durante las Primeras Jornadas Clínicas de la FOLA. Para el efecto, se han instalado ya las dieciocho clínicas en las cuales se efectuarán las demostraciones sobre pacientes, las mesas clínicas y las proyecciones cinematográficas.

Para mayor comodidad de los asistentes, y para evitar molestias ya observadas en ocasiones similares, se ha limitado a veinte el número de personas que pueden asistir a cada demostración; pero en vista del gran número de interesados, será quizá preciso que algunas demostraciones se repitan. El Reglamento de las Jornadas autoriza al Comisario General para hacerlo de acuerdo con el respectivo demostrador, cuando las circunstancias lo justifiquen y permitan.

Se nos encarga recomendar a los adherentes estudiar bien el programa para no inscribirse en demostraciones cuyo curso sea incompatible, para no quitar así el lugar que necesitan los muchísimos interesados.

Las inscripciones se recibirán hoy, de 9 a 12 y de 14 a 18 horas, en la Oficina destinada especialmente para ello, en la Escuela Dental.

SERVICIOS DEL CONSEJO DE DEFENSA DEL NIÑO VISITO EL MINISTRO DE RELACIONES SEÑOR ROSSETTI

Inspeccionó la Casa Central y el Hogar Baquedano.—Espléndida impresión.— Falta de zapatos para los niños

Accediendo a una invitación del presidente del Consejo de Defensa del Niño, don Oscar Gajardo, el Ministro de Relaciones Exteriores don Juan Bautista Rossetti concurrió a visitar diversos servicios de la institución.

El Ministro llegó acompañado del Jefe del Departamento Diplomático don Enrique Gajardo V. y era esperado en la Casa Central de Observación ubicada en la calle Dieciocho 620, por el presidente del Consejo, don Oscar Gajardo y los Consejeros señores Carlos Salas Herrera, Ramón Meza, Dr. Juan Garafulic Carlos Fernández Correa y Sra. Elena Caffarena de Jiles. Se encontraban también presentes el Director de los Servicios don Juan Lagarrigue, el Médico Jefe Dr. Roberto Infante y el Secretario señor René Frías.

EN LA CASA CENTRAL

La Directora señora Yetty Van Lith mostró a la comitiva las secciones de la Casa Central, constatándose el buen pié en que se mantiene el establecimiento y la buena organización del mismo, por lo que fué muy felicitada por el señor Ministro y señores Consejeros. Se dió a conocer a la comitiva el rol técnico y científico que dentro de los servicios del Consejo desempeña este hogar de Observación.

El Médico Dr. Alfredo Dabancena informó a los visitantes del eficiente estado sanitario de la población de niños allí internados.

El Médico Jefe Dr. Roberto Infante dió a conocer los procedimientos científicos y exámenes previos a que se someten los niños recién ingresados a este plantel.

Don Juan B. Rossetti manifestó especial interés por conocer objetivamente el tratamiento de observación de los niños y principalmente el examen psicológico puesto en práctica por el psicólogo don José Flores.

HOGAR BAQUEDANO

Terminada la visita a este establecimiento, el señor Ministro y comitiva se trasladaron al Hogar Baquedano, ubicado en la calle Portugal. Allí fueron recibidos por la Madre Superiora y atendidos por el Consejero Administrador, don Carlos Fernández Correa, quien ilustró a los visitantes sobre la labor que se desarrolla en dicho Hogar que tiene actualmente una población interna de cerca de 800 niños de ambos sexos. Al Sr. Ministro le causó admiración el estado de desarrollo en que se encuentran las secciones del taller de trabajos manuales y taller de costura, que junto con enseñar este arte a los niños, los capacita para ejercer estos oficios una vez que abandonen el establecimiento. El producto de las ventas de estos artículos va en beneficio directo de los niños a cuyo nombre se depositan estos valores en la Caja de Ahorros, para serles entregados cuando se retiren del Consejo.

ZAPATOS PARA LOS NIÑOS

El Ministro, informado de la necesidad de calzado en que se encuentran los niños de ese Hogar, prometió donarles mil pares de zapatos, gesto que fué debidamente agradecido por el Presidente del Consejo, señor Oscar Gajardo.

Tanto el señor Ministro como sus acompañantes quedaron gratamente impresionados del estado físico de los niños, que pudieron apreciar presenciando las clases de gimnasia que desarrollaban en esos momentos. El señor Rossetti tuvo expresiones de congratulación para la obra de vastas proyecciones sociales que desarrolla el Consejo.

A NUEVA YORK PARTIRA DON MOISES POBLETE T.

El señor Moisés Poblete Troncoso se dirigirá en la semana próxima a Estados Unidos, para asistir a la Conferencia Internacional del Trabajo, que se verificará en Nueva York el 27 de octubre. El señor Poblete ha sido invitado por el Director de la Oficina Internacional del Trabajo, y es actualmente su representante en Chile.

Hace pocos días, el señor Poblete recibió una distinción honorífica, siendo nombrado miembro de la Academia Americana de Ciencias Económicas y Sociales de la Universidad de Pensilvania.

Deslizamientos en isla Santa María

GEOLOGO ESTUDIARA LAS CAUSAS DE ESTE FENOMENO

El Ministro de Fomento ha dispuesto que se traslade al sur un geólogo del Departamento de Minas, a fin de que practique una visita a la isla de Santa María, y realice estudios relacionados con las causas que motivaron el deslizamiento de tierras, ocurrido últimamente en la mencionada isla.

Este geólogo deberá estudiar, asimismo, otros puntos que dicen relación con ese mismo deslizamiento, acerca de lo cual deberá informar al Departamento respectivo del Ministerio de Fomento.

UTA TRANQUILIDAD REINA N LA REPUBLICA ARGENTINA

ACION FORMULADA POR LA EMBAJADA DE ESE PAIS

bajada de Argentina en Chile informó ayer a nuestra en forma oficial, acerca de las noticias relativas a la del orden público en ese país.

ncio, declara que reina absoluta tranquilidad en todo que la calma no ha sido alterada en ningún momento, tían tampoco, temores de ningún género.

nte, manifiesta que hubo sólo unos pocos cambios en es de aviación, como medidas preventivas de carác- y sin mayor repercusión.

"POR SOBRE INTERESES DE PARTIDO ESTA LA UNIDAD DEL MAGISTERIO"

DECLARA EL SECRETARIO GENERAL DE LA UNION DE PROFESORES, DON VICENTE POBLETE CARO

Ante un acuerdo del Secretariado de la Sección Santiago de la Unión de Profesores de Chile, en el sentido de reiterar su decisión de mantenerse adherida a la Unión Democrática Anti Nazifascista y de hacer un llamado a las secciones del país para que apoyen este movimiento el Secretario General del Comité Directivo Nacional de la UPCH, Sr Vicente Poblete Caro, nos entregó ayer la siguiente declaración oficial:

"El Consejo Directivo de la Unión de Profesores de Chile en la sesión del lunes 22 de este mes, acordó no nombrar representante ante la UDACH, por estimar que este organismo está dirigido y orientado por partidos políticos.

El Consejo Directivo, siendo en su totalidad anti nazifascista habiendo aprobado un enérgico voto condenando la agresión de la bota militar a los pueblos de la Europa Central, de Francia Países Escandinavos, Rusia, etc., se abstuvo de tomar parte en esta organización, porque no quiere que se le interprete como que está manejado por los partidos políticos. Desea alejar al Sindicato de la política de partido y llevar la lucha por el verdadero camino del gremio, de la profesión, de la función.

Estima que los profesores que pertenecen a la UPCH, son o pueden ser de cualquiera creencia política o religiosa, y no es conveniente llevar a su seno discusiones que puedan dividirlos. Por otra parte, sostiene que los compañeros pertenecen, casi en su gran mayoría a partidos políticos y es ahí donde deben luchar por estos principios que no son sindicales y que se alejan de su profesión.

Agrega que este Consejo Directivo Nacional luchará siempre por los postulados de la Libertad, de la Democracia sin amarrar a la institución, a las combinaciones políticas sujetas a las conveniencias y oportunidades de mando".

Esta declaración fué leída por el que habla en la audición radial de la UPCH, y dió motivo a un agitado debate en la última sesión de Consejo, que terminó con la aprobación, por siete contra tres, del siguiente voto:

"El Consejo Directivo Nacional de la UPCH., a objeto de evitar que se tergiverse o, simplemente, se interprete en forma errónea el acuerdo adoptado en sesión extraordinaria del lunes 22 de septiembre, por el cual se rechaza la invitación de la UDACH a participar oficialmente en sus actividades, declara:

1.o — Que tal determinación resguarda la integridad misma de nuestra institución por cuanto su caracter sindical le impone la exigencia de mantenerse al margen de las organizaciones políticas;

2.o — Que mantiene con toda firmeza su invariable posición de repudio a las tendencias nazifascistas, por lo que éstas representan como fuerzas contrarias a la cultura y civilización de los pueblos; y

3.o — Que idéntica actitud adoptará en lo sucesivo ante peticiones que directa o indirectamente lesionen sus fundamentos apolíticos, y muy en especial, ante invitaciones a formar parte de organismos que no estén respaldados por el legítimo patrocinio de la Confederación de Trabajadores de Chile".

De acuerdo con lo expuesto la actitud de la Sección Santiago significa abierta rebeldía contra las resoluciones del organismo superior y responsable de la marcha de la organización, máximo cuando incita al resto de las secciones a tomar idéntica actitud, lo que constituye un atentado contra la unidad de la institución.

El Secretario General está dispuesto a hacer respetar los acuerdos del Consejo Directivo y a mantener la disciplina en la institución para lo cual propondrá, en la sesión a que cita al Consejo Directivo para hoy, a las 17 horas, las medidas que corresponda adoptar".

LA SOCIEDAD MEDICA DE SANTIAGO RECIBIO ANOCHE AL DR. SR. BOFFI

CON ESTE MOTIVO, SE REALIZO UNA SESION EXTRAORDINARIA EN EL SALON DE HONOR DE LA UNIVERSIDAD DE CHILE

A las 22 horas de ayer, se verificó, en el Salón de Honor de la Universidad de Chile, la sesión extraordinaria en que la Sociedad Médica de Santiago recibió al tisiólogo argentino doctor don Luis Leopoldo Boffi.

El profesor Boffi es autor de un proyecto de servicios de transfusiones sanguíneas que ha merecido entusiastas calificaciones de los especialistas.

Fué presidente de la Delegación argentina al Primer Congreso Panamericano celebrado en La Habana en 1938, presidente de la Comisión de Higiene del Consejo Deliberante de la ciudad de Buenos Aires y actualmente desempeña los cargos de concejal de la ciudad de Buenos Aires, presidente de la Comisión de Concesiones de Servicios del Consejo Deliberante médico y profesor de la Cruz Roja Argentina y médico del Hospital Tornú, de Buenos Aires.

Los estudiantes de Medicina de la Universidad de Buenos Aires lo han hecho portador de un pergamino por ellos enviado al Centro de Estudiantes de Medicina de la Universidad de Chile.

El doctor Boffi vino a nuestro país comisionado por el Gobierno argentino como representante de la República hermana al Congreso Panamericano de Municipalidades recientemente celebrado.

En la sesión solemne en que la Sociedad Médica lo recibió, disertó sobre la "Tuberculosis en los ancianos, conferencia que fué acompañada de la exhibición de una película sobre la "Profilaxis de la Tuberculosis en todas las épocas de la vida".

La table que se desarrolló fué la siguiente:

1.—"Latrodectismo o envenenamiento por la picadura del Latrodectus Mactans."

2.—Doctor don Luis Leopoldo Boffi.

3.—"Participación de la Corteza Suprarrenal en la Diabetes." Profesor doctor Eduardo Cruz-Coke.

PLAN CONJUNTO SOBRE TRIBUTACION DEL COBRE Y COMPRA DE METALES CHILENOS POR LA METAL RESERVE

PROPONDRA HOY EL CANCILLER A LOS REPRESENTANTES DE ESA CORPORACION

A las 16 horas de ayer, se efectuó una reunión en el Ministerio de Relaciones Exteriores, con asistencia del Ministro de Relaciones Sr. Rossetti, del Ministro de Hacienda señor del Pedregal; del vicepresidente de la Corporación de Fomento y del Director de la Caja de Crédito Minero, en la cual se consideró el problema de la tributación del cobre y las proposiciones que ha formulado la Metal Reserve Co. sobre adquisición de minerales chilenos.

Hoy se celebrará una nueva reunión con los representantes de dicha institución, señores Horacio Graham y Pablo Miller, en la cual el Ministro de Relaciones propondrá un plan conjunto en que se consideran, tanto el problema de la tributación del cobre, como las compras propuestas por la Metal Reserve Co.

MIN. DE FOMENTO IRA A INAUGURACION DEL TRANQUE MARGA MARGA

Mañana, el Ministro de Fomento señor Oscar Schnake Vergara, atendiendo a una invitación que se le ha hecho, asistirá a la inauguración del tranque de Marga Marga, cerca de Villa Alemana.

Este embalse fué construido por el Departamento de Hidráulica para proporcionar agua potable a esa ciudad y a otros pueblos vecinos.

REGIDORES ESTUDIARAN OBRAS DE URBANIZACION

A las 11 horas de hoy se reunirán los presidentes de las Comisiones Permanentes de la Municipalidad, a fin de ocuparse de la ejecución de varias de las obras que se consultan en el Plan Oficial de Urbanización. Desde luego buscarán también el financiamiento, de acuerdo con los recursos que establece la ley.

Se consultan varias obras que van a beneficiar a importantes sectores de la ciudad.

EL REPRESENTANTE DE LA METAL RESERVE CON EL CANCILLER

El Embajador de Estados Unidos, Excmo. señor Claude Bowers, se entrevistó ayer con el Canciller, acompañando al señor Horace Graham, vicepresidente de la Lautaro Nitrate Co., quien ha sido designado representante de la Metal Reserve Co., para todo lo relacionado con las transacciones sobre diversos metales chilenos que se gestionan actualmente.

UN CURSO SOBRE PSIQUIATRIA FORENSE

Hoy, a las 15 horas, se iniciará en la Casa de Orates, el curso anual de Psiquiatría Forense, a cargo del profesor don Samuel Gajardo.

Se explicarán todas las enfermedades mentales, en relación con la conducta social y la responsabilidad jurídica.

Para todos los casos se presentarán los enfermos respectivos.

ostes de Ciprés
PARA TELEFONOS
Ofrecemos para entrega inmediata
ADERAS HERNANDEZ S. A.
Avda. B. O'Higgins 2843
SANTIAGO

L 15 de OCTUBRE próximo
CIERRAN las ADMISIONES en
ABELLONES INDIVIDUALES
RA LA:
Exposición de CHILE
o el Patrocinio y Control de:
B. DE CHILE (Ministerio de Fomento)
poración de Fomento de la Producción
iedad de Fomento Fabril
ADHESIONES en:
. CHILENA DE DIFUSIONES LTDA.
Bandera 131 -Fono 81214.

SI UD. QUIERE LLEVAR SU STOCK AL DIA,
ADQUIERA UN GABINETE DE CONTROLES VISIBLES
"MADEMSA"
MATIAS COUSIÑO 174.

Energía y Resistencia
Concentrado-VITA-OVO M. R.
Especial para caballos de carrera
Si desea ver figurar a sus mangas en el disco de llegada, aliméntelos con VITA-OVO, el producto especialmente preparado para alcanzar el máximo de rendimiento en las pistas.
EL "VITA-OVO" EN CUBOS, ESPECIAL PARA CABALLOS DE CARRERA, es un alimento completo. La combinación de substancias alimenticias y sales minerales está científicamente estudiada para asegurar que la energía y la resistencia del caballo lleguen y se mantengan a sus puntos máximos.
EL "VITA-OVO" EN CUBOS, ESPECIAL PARA POTRILLOS DE FINA SANGRE, es una fórmula modificada cuya finalidad es la formación correcta de los tejidos y el esqueleto, de la cual depende la resistencia a la fatiga y al rigor del entrenamiento.
Fabricantes: Cia. Molinera San Cristóbal
Distribuidores
WILLIAMSON, BALFOUR & CIA. S. A.

SOBRE CONSTRUCCION DEL MATADERO TRATARON LOS REGIDORES CON EL PRESIDENTE DEL SENADO

El señor Durán ofreció toda su cooperación para realizar esta obra de progreso para la capital.— El Proyecto de la Corporación de Fomento a la Producción

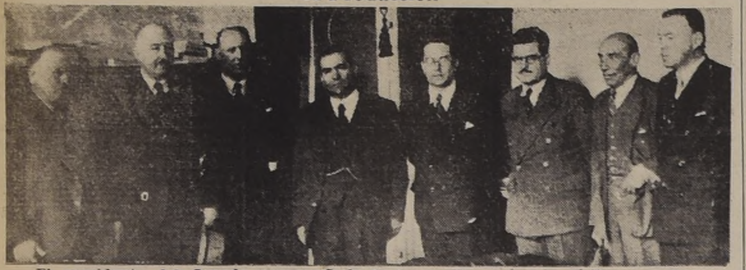

El presidente del Senado, acompañado de los regidores que lo visitaron ayer.

A medio día de hoy, el Presidente del Senado, señor Florencio Durán Bernales, recibió, en su sala de despacho, a una Delegación de regidores y funcionarios de la Municipalidad de Santiago, con el objeto de cambiar ideas acerca del problema de construcción del nuevo Matadero de la capital.

Como se sabe, el señor Durán efectuó, hace pocos días, una detenida visita al Matadero con el fin de imponerse personalmente de las condiciones en que funciona ese establecimiento, acerca de las cuales se han vertido fundadas críticas. Al mismo tiempo, el señor Durán pudo imponerse, en el terreno mismo, de la necesidad de ir rápidamente a la construcción de un nuevo edificio para el Matadero, de cuyos resultados la prensa informó ampliamente.

El señor Durán recibió ayer a los regidores señores Héctor Pacheco Pizarro, Mario Valdés, Desiderio Bravo, Arturo Muñoz y Leopoldo Sánchez y a los señores Juan Carlos Herrera, director de Obras Municipales; Fermín Olivares, director de Subsistencias, y Bernardino Pradel, administrador del Matadero.

El presidente del Senado dió a conocer a los visitantes las observaciones recogidas durante la visita que hiciera al Matadero, accediendo a una invitación que le formularon los industriales en ganado.

Abundó el señor Durán en amplios detalles acerca de la deplorable impresión que se formara sobre las condiciones generales en que se halla el Matadero y de la necesidad urgente de ir a la construcción de un nuevo edificio que permita el beneficio de ganado en forma que llene cumplidamente los requisitos sanitarios.

Se refirió también a la conveniencia y necesidad de considerar, en el proyecto de consrucción de un nuevo Matadero, la industrialización o mejor aprovechamiento de los subproductos de la carne, capítulo que puede asegurar un amplio margen de utilidades comerciales.

Aludió al estudio que al respecto ha hecho del proyecto que sobre consrucción de un nuevo Matadero ha confeccionado la Corporación de Fomento de la Producción, y manifestó haber cambiado ideas sobre el particular con el Ministro de Hacienda, quien ha demostrado su buena voluntad para cooperar a la solución de este problema de tanta importancia para la ciudad.

Los regidores hicieron, por su parte, una exposición de sus puntos de vista acerca del problema, manifestando que la Municipalidad estaba dispuesta a abordar en definitiva una solución que contemplara debidamente las necesidades y conveniencias de la capital de la República en este sentido.

Los jefes municipales señores Herrera, Olivares y Pradel, por su parte también dieron a conocer al señor Durán sus observaciones de carácter técnico.

Finalmente, se produjo acuerdo, en principio, para que el Municipio aborde en definitiva la solución integral del problema, contando para ello con la cooperación tan valiosa que ha ofrecido el Presidente del Senado, demostrando con ello su espíritu público y su interés por que Santiago cuente con un Matadero Modelo, montado con arreglo a todas las exigencias modernas.

Los regidores y jefes municipales se retiraron muy complacidos de la acogida que les prestara el señor Durán Bernales.

TRIBUNALES DE JUSTICIA

MOVIMIENTO DE AYER

TRIBUNAL PLENO

Relator Sr. Urrutia.— Las causas de la tabla no vistas.

FALLOS DEL ACUERDO

Concurso para Procurador del número de Chañaral.

Improcedente la apelación.

Concurso para notario y conservador de comercio y minas de Valdivia. Se declara que la terna está formada con arreglo a derecho.

CORTE DE APELACIONES

Primera Sala. Relator Sr. Eyzaguirre.—

1 L. Henrion con O. Rojas, confirmada; 2 J. de la Presa y otras con Martínez Hnos., alegatos pendientes. Las demás no vistas o suspendidas. Agregada: c| C. Ugalde y otros, revocada; c| c| M. Muñoz y otros, aprobada. Fallada del acuerdo: H. Maffioletti c R. Gómez y otro, revocada. Fallada en cuenta A. Tapia con V. Sotomayor desierta; S. Ananías c| E. Facuse, desistida. Alegaron: en la causa J. Elberg, reclamo acuerdo ilegal de la I Municipalidad de Ñuñoa, quedando en acuerdo, don Mauricio Elberg; en la agregada 1 don Alfredo Ogaz Opazo, revocando; en la agregada 2 don Alfredo Cruz Opazo, aprobando; en la 1 don Fernando Cerda Varas, revocando; en la 2 don Luis Irigoyen Ucica, revocando con don Darwin Rosel, confirmando, quedando pendiente; en la continuación de la 4 don Juan de Dios Valenzuela, revocando con don Gustavo Sanhueza, confirmando.

Segunda Sala. Relator, Sr. Díaz.

o trámite. Las demás no vistas o suspendidas. Agregada: c| M. Nasto, aprobada; c| C. Cousiño, confirmada. Alegaron: en la agregada 1 don Osvaldo Marín, con don Alejandro Serani; en la agregada q don Augusto Anguita, revocando.

Tercera Sala. Relator Sr. Ekdahl

Las de la tabla no vistas o suspendidas. Agregada: c. B. Valdés y otro, revocada; c| C. Hernández y otros, confirmada; c| R. Mery, confirmada; Acuerdo R. Daneri con Caja de Seguro y otro. Alegaron en la agregada don Juan Riesco Gálvez, aprobando; en la agregada 2 don Alfonso Freile Larrea, revocando; en la continuación de la 3 del 23 del presente don Raúl Gallardo, revocando con don Hernán Toro, confirmando.

Cuarta Sala. Relator Sr. Pemjean

Las de la tabla no vistas o suspendidas. Agregada: c| O. Loocs y otros, aprobada con declaración; c| L. A. Maturana y otros, confirmada; c| S. Abad y otros. Acuerdo: N. Neckel con B. Sekel 4 y 6. Alegó en la agregada 1 don José Edmundo Leiva, confirmando; en la continuación de la 4 y 5 don Aquiles González con don Angel Falvovich.

Quinta Sala. Relator Sr. Retamal

Las de la tabla no vistas o suspendidas. Agregada: c| J. Plata, confirmada; c| A. Bravo, y otras, confirmada; c| F. Yáñez y otros, confirmada.

UN RECURSO DE QUEJA EN EL PROCESO DE LAS DIVISAS.— La Corte de Apelaciones, en su Pleno de ayer, se ocupó en un recurso de queja presentado por don Rafael Urrejola contra el Ministro sumariante en el proceso de las divisas, don Ernesto Bianchi Tupper. El recurso se fundaba en haber seguido actuando dicho magistrado, a pesar de estar privado de jurisdicción, en virtud de una apelación concedida en ambos efectos, y citar al recurrente a declarar, bajo apercibimiento de arresto.

En el mismo recurso se pedía la orden de no innovar. Para pronunciarse sobre él, la Corte solicitó los antecedentes originales. En posesión de éstos, la Corte declaró ayer innecesario pronunciarse sobre la petición de no innovar, ya que las actuaciones del Ministro sumariante están suspendidas por la circunstancia de haberse elevado el proceso.

En un Pleno próximo, la Corte se pronunciará sobre el fondo de la queja presentada.

PRECIOS MEDIOS Y DE TOPE QUE REGIRAN EN LA B. DE COM[ERCIO] DE SANTIAGO DESDE EL 22 DE SEPTIEMBRE HASTA OCTUB[RE]

TITULOS	Precio medio	Tope de alza		Tope de baja	
Cerro Grande	$ 27.00	15%	$ 31.05	13%	$ 23.49
Disputada	62.65	15%	72.04	13%	54.51
Lota	50.00	15%	57.50	13%	43.50
Monserrat	25.00	15%	28.75	13%	21.75
Ocuri	29.00	15%	33.35	13%	25.23
Oploca	165.00	15%	189.75	13%	143.55
		20%	198.00	16%	138.60
Oruro	229.15	15%	263.51	13%	199.32
		20%	274.98	16%	182.42
Patiño	325.00	15%	367.75	13%	282.75
		20%	390.00	16%	273.00
Punitaqui	70.66	15%	81.25	13%	61.48
Schwager	107.65	15%	123.79	13%	93.66
		20%	129.18	16%	90.43
Tocopilla	73.80	15%	84.87	13%	64.21
Aysen	140.50	15%	161.57	13%	122.24
		20%	168.60	16%	118.02
Cisnes	64.60	15%	74.29	13%	56.20
Gente Grande	187.70	15%	215.85	13%	163.30
		20%	225.24	16%	157.67
Laguna Blanca	77.10	15%	88.66	13%	66.08
		20%	92.52	16%	64.77
Rupanco	63.50	15%	73.02	13.%	55.25
Tierra del Fuego	322.30	15%	370.64	13%	280.41
		20%	386.76	16%	270.74
Lautaro	27.87	15%	32.05	13%	24.25
Alcoholes	21.10	15%	24.26	13%	18.36
Astilleros Habas	158.20	15%	181.93	13%	137.64
		20%	189.82	16%	132.89
Caupolicán	47.60	15%	54.74	13%	41.42
Cemento Melón	100.00	15%	115.00	13%	87.00
		20%	120.00	16%	84.00
Cemento Melón N/E	96.80	15%	111.32	13%	84.22
		20%	116.16	16%	81.32
Cervecerías	156.82	15%	180.34	13%	136.44
		20%	188.18	16%	131.73
Cía. Industrial	120.00	15%	138.00	13%	104.40
		20%	144.00	16%	100.80
Copec	25.00	15%	28.75	13%	21.75
Cristalerías	52.50	15%	60.37	13%	45.68
Electro Metalúrgica	31.90	15%	36.68	13%	27.76
Enlozados	27.00	15%	31.05	13%	23.49
Fiap	47.00	15%	54.05	13%	40.89
Indac	43.60	15%	50.14	13%	37.94
Interoceánica	439.60	15%	505.54	13%	382.46
		20%	527.52	16%	369.27
Lamifún	46.30	15%	53.24	13%	40.28
Lozas de Penco	36.80	15%	42.32	13%	32.02
Mademsa	35.70	15%	41.05	13%	31.06
Mecánica Industrial	106.10	15%	122.00	13%	92.31
		20%	127.32	16%	89.13
Paños Concepción	46.10	15%	53.01	13%	40.11
Paños Tomé	60.37	15%	69.42	13%	52.53
Papeles y Cartones	45.00	15%	51.75	13%	39.15
Pizarreño	56.43	15%	64.89	13%	49.10
Punta de Lobos	67.00	15%	77.05	13%	58.29
Refinería de Viña	108.40	15%	124.66	13%	94.31
		20%	130.08	16%	91.06
Sacos	43.00	15%	49.45	13%	37.41
Tabacos	133.90	15%	153.98	13%	116.50
		20%	160.68	16%	112.48
Tejidos El Salto	56.07	15%	64.48	13%	48.66
Textil Viña	88.00	15%	101.20	13%	76.56
		20%	105.60	16%	73.92
Uniformes	44.66	15%	51.35	13%	38.86
Vapores	232.70	15%	267.60	13%	202.45
		20%	279.24	16%	195.47
Vidrios Planos	38.05	15%	42.75	13%	33.11

ACTIVIDADES GREMIALES

SERA CELEBRADO DIGNAMENTE EL DIA DEL MUTUALISMO AMERICANO POR SOC. LOCALES

ACTOS QUE HA PROGRAMADO LA CONFEDERACION MUTUALISTA DE CHILE.—ASISTIRAN DELEGACIONES DE VALPARAISO Y OTROS PUNTOS

La Directiva de la Confederación Mutualista de Chile, ha resuelto celebrar en forma solemne el día del mutualismo americano el próximo sábado 4. En esa fecha, se efectuará a las 15 horas, en el local social de calle Moneda 730, una sesión de trabajo del Consejo, con asistencia de delegados de todo el país, a las 18.30 habrá una sesión solemne, a la cual se ha invitado a las autoridades y parlamentarios.

Finalmente, a las 21 horas, se servirá un banquete, al cual se ha invitado a todos los Presidentes de las sociedades de Santiago, Valparaíso, Quillota y alrededores.

La Comisión organizadora de la Convención Nacional Mutualista, que se celebrará en Santiago, los días 29, 30 y 31 de enero y primero de febrero próximo celebrará una reunión el próximo lunes a las 19 horas, en el local de calle Agustinas 1673. En esta reunión se dejará totalmente despachada la convocatoria y el Reglamento Interno de la Convención Nacional Mutualista.

NUEVO DIRECTORIO DE ASOC. DE COMERCIANTES

Se ha constituido el nuevo Directorio de la Asociación Nacional de Comerciantes de Ambos Sexos. El Cuerpo Directivo aprobó los siguientes puntos: agradecer a las sociedades congéneres los representantes que asistieron a la transmisión del mando; exteriorizar sus agradecimientos al ex presidente de la institución, señor Francisco Latorre B., por su tesonera labor en bien de la colectividad; comunicar a las instituciones la constitución de su nuevo directorio y nombrar las diferentes comisiones que tendrán a su cargo los problemas internos de la Asociación.

VELADA EN HOMENAJE AL POETA-MARTIR JOSE DOMINGO GOMEZ ROJAS

El Ateneo Lo Franco y el Curso de Arte Dramático de la Escuela Experimental de Adultos, realizarán mañana, a las 19 horas, una velada artística en recuerdo del malogrado poeta don José Domingo Gómez Rojas.

Disertarán sobre el tema los señores Eulogio Larraín y Carlos Cañas. El primero hará un estudio del poeta en cuanto a lírico y el señor Cañas, que fué compañero de lucha e ideales del recordado poeta se referirá a la vida íntima y anecdotario de José D. Gómez R. Los alumnos de la Escuela, señores Fernando Carlo, Ernesto Lecaros y señorita Carmen Soto, recitarán en esta oportunidad poemas alusivos del poeta.

La entrada para esta velada es completamente gratuita.

SE PREPARA UNA CONCENTRACION DE SINDICATOS DE EE. DE BENEFICENCIA

TIENE POR OBJETO ACTIVAR SENTIDAS ASPIRACIONES DEL GREMIO A TRAVES DEL PAIS.— PERSONALIDADES INVITADAS AL ACTO

La Federación Nacional y Provincial de Sindicatos de la Beneficencia, se estan preparando para la próxima concentración que este gremio efectuará en los primeros días del próximo mes de octubre en el Teatro Franklin.

En esta oportunidad los dirigentes darán a conocer al gremio la situación por que atraviesan los que trabajan en el ramo. Esta concentración será irradiada para todo Chile, para que todos los trabajadores de la Beneficencia se den cuenta de los problemas del gremio.

A esta concentración, la directiva a invitado especialmente al señor Ministro de Salubridad, parlamentarios y otras personalidades.

CIRCULO DE FAMILIAS VETERANOS DEL 79

El Centro General de Familias de Veteranos del 79 de Chile, pone en conocimiento de sus asociados que con fecha última se obtuvo del Supremo Gobierno, el decreto que concede la Personalidad Jurídica a la institución.

El directorio del Centro, avisa a los socios que quieran tener más datos sobre el particular pasen por la Secretaría social.

SOCIEDAD "MELCHOR CONCHA Y TORO"

Con motivo de realizarse mañana, las festividades Eucarísticas de la Parroquia de la Epifanía, el directorio de la institución, tomó los siguientes acuerdos: hacerse representar en estas festividades, citando a los socios los que se reunirán frente a su Estandarte Social a las 8.30 horas, en los corredores de la Parroquia, calle Bellavista esquina de Arzobispo Casanova.

En la Asamblea que se efectuará a continuación de la Misa, hará uso en representación de la Sociedad, el vicepresidente señor Arturo González.

LA REUNION GREMIAL HA CONVOCADO EL SINDIC. PROF. DE ZAPATEROS

HA INVITADO PARA HOY A LOS MAESTROS DE TIENDAS Y TALLERES DEL CENTRO

El Sindicato Profesional de Zapateros de Santiago, llevará a efecto mañana a las 10.30 horas en su local social de calle Gálvez 132, una reunión amplia de los maestros zapateros de Tiendas y Talleres del Centro y en carácter especial a las directivas de los sindicatos de Cortadores, Modelistas y Aparadoras. En esta reunión, se tratarán los siguientes puntos: cuenta de las obreras que componen la camisión oficial de salario nombrada por el señor Intendente de la Provincia; cuenta de la Consulta Jurídica para efectuar el paro el próximo lunes; cuenta y visita del delegado de Valparaíso, sobre la huelga de los trescientos cincuenta zapateros de las tiendas del vecino puerto y asuntos varios.

INTERESANTE ENTREVISTA DE LOS FERROVIARIOS CON EL MIN. SCHNAKE

ESTE SECRETARIO DE ESTADO MANIFESTO LA MEJOR ACOGIDA A PETICIONES DEL COMANDO UNICO

El comando único de los ferroviarios sostuvo ayer una larga entrevista con el señor Ministro de Fomento señor Oscar Schnake en la cual le dió a conocer su constitución definitiva y sus finalidades en cuanto a la unidad orgánica de los ferroviarios. Otro de los puntos que se trataron en esta entrevista fueron las reivindicaciones más urgentes del gremio, las cuales fueron incluídas en el memorial presentado al Ministro Schnake.

El señor Ministro felicitó en esta oportunidad, en primer lugar a las organizaciones ferroviarias que estaban representadas en el Comando Unico, las que habían depuesto toda diferencia que las desuniera, con el objeto de llegar a la completa unidad ferroviaria. En cuanto al problema relacionado con el reajuste de los sueldos y jornales, que ha sido considerado en la Cámara de Diputados, el señor Schnake, manifestó que la petición hecha por el personal, era de toda justicia.

Con respecto al problema de los ferroviarios exonerados en la huelga de 1936, el señor Ministro acordó solicitar la inclusión, en la convocatoria especial a sesiones, del Congreso del proyecto respectivo, el cual ya ha sido aprobado en primer trámite en la Cámara de Diputados.

PLAZO PARA EL PAGO DE DIAS DE FERIADO DAN OO. DEL CALZADO

Ochenta sindicatos de la Industria del Calzado, acordaron esta noche dar a sus patrones un plazo de 48 horas, para que se les pague a los obreros que trabajan en el ramo, los días feriados, que los industriales han retenido.

Al mismo tiempo, los obreros resolvieron, que de paralizarse las faenas, exigirán la solución inmediata de todo el conflicto pendiente en la industria. La situación de los industriales que procedan a cancelar los días feriados a sus personales, será considerada por los sindicatos, en un pleno extraordinario que efectuarán mañana a las 10 horas., pues existe ambiente para que la paralización de las labores, no afecte a los industriales que acaten las disposiciones legales vigentes que ordenan el pago de dichos días.

REELIGIO DIRECTORIO EL C. P. AGUIRRE CERDA

El centro Cultural y Deportivo "Pedro Aguirre Cerda" llevó a efecto, una reunión general con el objeto de elegir el nuevo directorio que ha de regir la institución, por el período de 1941-42, el que quedó constituído de la siguiente manera: Presidente, señor José Nemesio Quintana S.; vicepresidente, señor Luis Astorga N.; secretario de prensa, señor Guillermo Radebach O.; tesorero, Francisco Ducré; protesorero, señor Víctor Alvarez V.; director artístico, señor Ernesto Rodríguez Landaeta; director de football señor Raúl Gutiérrez M.; director de basketball, señor Oscar González; director de box, Estanislao Loayza Aguilar; director de rayuela, señor Antonio Cardona M.; director de fusil, señor Manuel Rebolledo y director de atletismo señor Arturo Bravo.

Después de efectuada la votación, se dió comienzo a la reunión general, en la cual se trataron diversos puntos, especialmente lo relacionado con el programa de festejos que ha elaborado esta institución, para conmemorar su tercer Aniversario Social, aprobándose en conjunto los proyectos presentados, especialmente lo relacionado con le velada teatral que se realizará en un Teatro de la localidad.

PLACA ARTISTICA OBSEQUIO LA SOC. FIGUEROA ALCORTA AL SR. L. BOFFI

EL DISTINGUIDO CONCEJAL Y MUTUALISTA ARGENTINO EXPRESO EFUSIVOS AGRADECIMIENTOS

En la tarde de ayer, una Comisión Especial de dirigentes de la Sociedad Mutual, que lleva el nombre del recordado Presidente argentino, don José Figueroa Alcorta, visitó en su residencia al Concejal de la Municipalidad de Buenos Aires, señor Luis Boffi, al cual le hizo entrega de una artística placa, con una cariñosa leyenda recordatoria de la estada en Santiago del distinguido impulsor del mutualismo de su patria.

El señor Boffi tuvo frases de efusivo agradecimiento para el gesto de la institución local, manifestando que llevaría este obsequio como una de las más simpáticas demostraciones de afecto recibidas en nuestro país. Tuvo, además, elogiosos conceptos para referirse a las mutualidades nacionales, y en especial a la Sociedad que le hacía objeto de ese homenaje.

Integraban la Comisión de la Figueroa Alcorta, la activa y progresista institución de la Comuna Quinta Normal, su presidente, el Alcalde y dirigente mutual de ese sector, señor Luis Picón y el antiguo dirigente mutualista señor Eliseo Durán.

ASAMBLEAS DE TRABAJO EN LAS SOCIEDADES Y SINDIC. OBREROS

NOMINA DE LOS LLAMADOS A REUNION

SOCIEDAD DE ARAUCANOS "GALVARINO". — Esta institución efectuará una concentración hoy a las 17.30 horas, en el local social de calle Sargento Aldea 1035.

ASOCIACION NACIONAL DE PRACTICANTES. — Esta institución efectuará un baile a beneficio de sus fondos sociales en una fecha próxima.

SOCIEDAD SANTIAGO DE ZAPATEROS. — Junta General para mañana a las 10 horas, en su nuevo local de calle Nataniel 1261.

SOCIEDAD UNION DE PELUQUEROS. — Junta general para mañana a las 9.15 horas en su local social de calle Santa Rosa 555.

FEDERACION PROVINCIAL TEXTIL. — Reunión de delegados para hoy, a las 18 horas, en el local de calle Santa Elvira 88.

COMITE PRO ADELANTO POBLACION RECOLETA.— Reunión general para mañana a las 10.30 horas, en el local social de Av. hile 677.

SOCIEDA MANUEL MONTT. Esta institución efectuará mañana a las 22 horas, un baile social en su local de calle Olivares.

FEDERACION OBRERA DEL CALZADO. — Pleno de directivas para mañana, a las 10 horas, en el local de calle San Francisco 864.

SINDICATO DEL RODADO A TRACCION ANIMAL. — Reunión para mañana a las 16 horas en el local de calle Bascuñán Guerrero 1532.

FED. INDUSTRIAL METALURGICA.— Reunión de la comisión de Estadística y Bolsa de Trabajo para hoy a las 18.30 horas, en su local social de calle Moneda 2460.

UNIVERSIDAD POPULAR JUAN ENRIQUE CONCHA

La Universidad Popular "Juan Enrique Concha" ha iniciado con todo entusiasmo de parte del alumnado, las clases que mantiene este plantel educacional, para los empleados y obreros de escasos recursos. A cargo de este curso, está el profesor Ingeniero Civil, señor Ramón García Tapia quien ha trazado el siguiente programa de estudio: materias, aritmética elemental de dibujo lineal, proyectos de alcantarillado, interpretación de proyectos, materiales sanitarios, cementos, morteros y concretos, conocimientos de albañilerías, obra blanca sanitaria, gasfitería sanitaria, ventilaciones, reglamento de instalaciones y pliego de condiciones y propuestas.

La dirección de la Universidad organizará para el próximo año un curso especial y completo de técnicos sanitarios.

T U R F

Los trabajos de ayer en ambos hipódromos

Club Hípico

PISTA DE ARENA

DE BONO, con J. Carrasco y FERNEY, Santander, 700 en 45, iguales.

BERGERAC, con F. Santander pasó 700 en 45.

CADETE, montado por J. Herrera, pasó 1,200 en 1.21 3|5.

SINACHAR, con J. Molina, pasó 800 en 56 2|5, repitió en 54.

CAUPOLICANO, con E. Saavedra, 500 en 33 2|5 repitió en 31 2|5.

CHINA CLIPPER, montada por R. Zamudio pasó 1,000 en 1.7.

ALCATRAZ, montado por R. Morales, pasó 1,400 en 1.37.

RISA LOCA, montada por aprendiz, pasó 700 en 46.

CUARZO, montado por R. Zamudio, pasó 1,400 en 1.36.

SFORZA, montado por G. Sarmiento, pasó 700 en 45.

PEPE LUCHO, montado por J. Herrera, pasó 1,600 en 1.50 3|5.

CREMONA, con F. Santander, pasó 400 en 25 4|5, repitió en 26.

LAMARTINE, montado por J. Herrera, pasó 1,000 en 1.7.

LAS CARDAS con aprendiz pasó 300 en 18 1|5, repitió en 18 2|5.

SANDRA, con O. Ulloa, pasó al carreron 1,400 en 1.44.

BETRANEJA, con J. Herrera a voluntad 1,000 en 1.10.

ROSELINA, con aprendiz, pasó 600 en 39.

OK II, montado por aprendiz, pasó 800 en 52.

SPRINTER, montada por aprendiz, pasó 700 en 45 2|5.

CANTINELA, montada por J. Donoso, pasó 500 en 31.

JACKSON, montado por E. Saavedra, pasó 600 en 37 2|5.

GALGAL, montado por R. Morales, pasó 700 en 46.

CALABRAVA EX CACHEMIRA, J. Morales, pasó 500 en 31 4|5.

ALSACIANO, con O. Ulloa, y R. DUQUECO Morales, 300 en 52 3|5, iguales.

TOLTEN, con J. Herrera y MAHARANNI, Sarmiento, 500 en 32 2|5, iguales.

BURGANDIA montada por aprendiz, pasó 600 en 38 3|5.

MANCO CAPAC, con F. Santander, pasó 1,200 en 1.23.

POLIUTO, montado por F. Poblete, pasó 800 en 52 3|5.

MOTRIL, montado por aprendiz pasó 1,000 en 1.7.

PADISHA con A. Valdés, pasó 400 en 25 3|5.

POETISA con aprendiz, pasó 700 en 49, repitió en 46.

COMOVOS, con R. Zamudio y MAIZA, aprendiz, 400 en 24, repitieron en 24 2|5 llegaron iguales.

MARENGO, montado por F. Irigoyen, pasó .000 en 1.8.

SIETE PELUSAS con aprendiz, pasó 700 en 46 2|5.

CARGAMAN con F. Santander, pasó 800 en 53 4|5.

PEGASO, con M. Toro, pasó 300 en 18 1|5, repitió en 18 2|5.

SIETE CARTAS con aprendiz, pasó 600 en 38 2|5.

ALI BABA con aprendiz, pasó 500 en 31 2|5.

GALEBEN, con V. González, pasó 1,400 en 1.38 3|5.

MONCADA, montado por J. Becerra, pasó 500 en 31 2|5.

CICADEO con aprendiz y BALACLAVA, R. Zamudio, 700 en 45 3|5, iguales.

BIECHA, montada por G. Sarmiento, pasó 600 en 40.

OVAL, montado por J. Carrasco, pasó 1,200 en 1.22.

MOROCCO, montado por J. Molina, pasó 600 en 39.

CUCARACHO, montado por E. Castillo, pasó 800 en 50 2|5.

RIVAROLA, con V. González, pasó 400 en 24 3|5, repitió igual.

SUTIL, montada por J. Carrasco, pasó 700 en 45 1|5.

HOLY SMOKE montado por R. Zamudio, pasó 1,600 en 1.47.

QUIRIHUE, montada por H. Pizarro, pasó 700 en 45 2|5.

TOCA, con H. Pizarro pasó 300 en 18 4|5, repitió en 18 3|5.

CONTROL, con V. González, pasó 800 en 51 3|5 repitió acompañado por MAGOG, F. Santander, pasaron en 53 llegaron iguales.

AFGLAN, montado por R. Zamudio, pasó 1,000 en 1.7 2|5.

SFORZA, montado por G. Sarmiento, pasó 700 en 45.

Hipódromo Chile

Pista de arena, subida

RIO DE ORO, J. Molina, 1,000 metros en 1.7.

LOMBIERES, O. Plaza, 1,000 metros en 1.8.

RAJAH, aprendiz y RETRETA, C. Moreno, 400 metros en 26 3|5, repitieron en 26 2|5, llegando ambas veces iguales.

CADI, L. A. Valencia, 400 metros en 26, repitió 600 metros en 39 3|5.

NOVILUNIO, A. López, 300 metros en 19 3|5 repitió en 19.

SEGUIDA, aprendiz, 400 metros en 26 3|5, repitió en 26.

Q. FLEURS, aprendiz, 400 metros, en 27 repitió 200 metros en 12 3|5.

FABIOLA, Ab. Silva, 200 metros en 12 3|5, repitió en 13.

CAREN, Ab. Silva y RAVEL, C. Moreno, 600 metros en 38 4|5, iguales, repitieron en 38 2|5, ganando Carén por 1 cuerpo.

SIETE BLANCO, aprendiz, 200 metros en 12 3|5.

TINTORETTO, aprendiz, 600 metros en 40.

LOZER, aprendiz, 1,000 metros en 1.6 3|5.

ALLIPEN, aprendiz, 400 metros en 25 4|5.

FLORITA, C. Moreno, 800 metros en 55 2|5.

QUITO, J. 2.o Olivares, 600 metros en 38 2|5 repitió en 39.

CAMPESINA, aprendiz, 400 metros en 28.

DURAZNILLO, aprendiz, 400 metros en 26 3|5.

ISLANDIA, L. Araya, 400 metros en 26.

LUXEMBURGO, aprendiz, 400 metros en 27, repitió igual.

RICO MORO, G. Toro, 600 metros en 39.

EDGAR POE, aprendiz, 400 metros en 26 2|5, repitió 600 metros en 39.

CARRANZA, aprendiz 600 metros en 39 2|5.

ALABASTRO, aprendiz, 400 metros en 25 3|5, repitió en 25.

ALMA NEGRA, D. So's, 600 metros en 40.

VENTISQUERO, C. Moreno, 400 metros en 27.

FAETIN, G. Toro, 600 metros en 41.

LA REAL, H. Quezada, 1 vuelta en 1.47 2|5.

INTREPIDO, J. Silva, 400 metros en 26 3|5.

Pista de arena, bajada

BOMBON, A. Lpez, 500 metros en 31 3|5 repitió en 31.

CAROLUS, M. Jara, 300 metros en 19, repitió igual.

VENTOSILLA, G. Cabrera, 400 metros en 24 repitió en 24 2|5.

M. ANGELICA, J. 2.o Olivares, 400 metros en 25.

AUSTRIACA, G. Cabrera, 1,000 metros en 1.7 3|5.

COCKTELERA, aprendiz, 400 metros en 23 3|5.

MARTINCITO, aprendiz, 600 metros en 38 3|5.

FRED ASTAIRE, aprendiz, 500 metros en 31.

BROOKLYN, aprendiz 400 metros en 24 2|5.

PILCANIYEN, M. Quezada, 600 metros en 38 2|5.

MOCHO, Ab. Silva, 400 metros en 25.

Remate de productos

El remate efectuado por el señor Hernán Calvo Hurtado en el día de ayer fué muy concurrido, y el resultado es el siguiente:

Ravailliac, $ 60.000 para el señor Juan Cavieres.

Carmín, $ 50.000, para el señor Carlos Muñoz.

Platino $ 40.000, para el señor Humberto Pérez.

Muselina, $ 40.000, para el Stud Botafogo.

Clemencia, $ 30.000, para el señor Enrique Rodríguez.

Adelita, $ 28.000, para el señor Humberto Pérez.

Crespo, $ 25.000, para el señor Juan Cavieres.

Lotería, $ 25.000, para el señor Rudecindo Cárdenas.

Wicket, $ 25.000, para el señor Enrique Rodríguez.

Peruana $ 25.000, para el señor Pedro Cassabonne.

Cherry Girl, $ 25.000, para el señor Augusto Breque.

BUENA CRIANZA ACUSAN LOS PRO[DUCTOS] IMPORTADOS por el STUD TA[LTAL]

Con la natural curiosidad que despierta en los hípicos la llegada de los primeros lotes de productos de dos años, nos trasladamos al Tattersall de la Sociedad de Criadores, a examinar el lote de productos importados de la Argentina, por el Stud Taltal, y que fué seleccionado allá por el señor René A. Proasi.

Se compone de seis hijos de Morador II (1 potrillo y 5 potrancas), y una potranca hija de Mineral, que han completado su crianza desde el mes de abril en Viña del Mar.

Como en su crianza no se ha escatimado ni el forraje ni los tónicos adecuados, lo que unido al benigno clima de la costa y al ejercicio necesario en la pista de arena del Valparaíso Sporting Club, los productos ostentan una presentación excelente por su buen desarrollo, pelo brillante y firme encarnadura, condición que les permitirá afrontar con éxito los rigores del training.

Morador II, por Amsterdam, fué un excelente ganador clásico en el Uruguay, y en Buenos Aires obtuvo cinco victorias consecutivas, incluso el clásico "General Belgrano". Se destacó en las pistas como un fondista formidable. Sus escasos hijos han ganado en Argentina, en cuatro generaciones, más de 40 carreras y sobre $ 150.000 nacionales en premios.

Del lote por Morador II nos llamó poderosamente la atención **"Frine"** una linda zaina obscura, de gran desarrollo, espléndida paleta y realmente intachable.

"Felipona", en Fosforina, por Cad, es una preciosa alazana; tal vez menos yegua que la anterior, pero más distinguida y con bajos impecable[s] ya con numerosos a[...]

"Jocoso", en Joyos[a] Koy, único macho de[l lote,] un hermoso potrill[o de] enorme distinción, l[...] y cabeza inteligente, [...] buen tren posterior. [...] nos desarrollo que su[s] pero le sobra calidad. [...] pio hermano de Jack[ar, ganador] dor de siete carrera[s ...] un clásico), y de Jag[uar ...] ve carreras).

"Preguntona", en [...] por Fair Play, es una [...] en el lote, no sólo por [...] desarrollo y correctos [...] como por sus antecede[ntes ma]ternos, ya que su abue[la ...] cienne, ganadora clásic[a ...] ja de Pícara, propia [...] del célebre Pillito, y [...] Picacero, notable ga[nador ar]gentino.

"Premura", en Pari[wana, por] Courtisan, es una excel[ente pie]za, muy distinguida y [...] cha calidad, buena [...] formidable tren poster[ior ...] mo la anterior, se des[...] sus antecedentes mater[nos ...] su madre, Pariwana, es [...] na materna de Platina [...] dre de Piecette, gan[adora de] clásicos en Chile.

"Begonia", en Bucó[lica, por] Lobezno (St. Wolf), es [una po]tranca de muy buen [...] magnífica paleta y cu[...] pa indica que será, [...] un animal de fondo. E[s ...] hermana de Bandolin[...] en La Plata.

Cierra el lote la [...] "Mangacha", por Mi[...] Maruca, por General [...] Buen desarrollo, gran[...] pero es una lástima que [...] mo de sus remos de[...] le permita alternar co[n el res]to del lote. Sin embarg[o ...] del Stud Master, nos [...] galopa muy bien, y co[...] ta de una hembra de [...] gen, hermana de dos [...] tiene un porvenir segu[ro ...] Haras.

En resumen, el lote [...] dejado buena impresión [...] correctas hechuras, [...] presentación, y no dud[...] el remate será todo un [...]

SOCIEDAD CRIADORES de CABALL[OS] FINA SANGRE de CARRE[RA]
TELEF. 89318 — Av. CLUB HIPICO 1450

EL SABADO 27 DEL PRESENTE, A LAS 4 DE LA TARDE REMAT[ARA EL] TATTERSALL DE LA SOCIEDAD DE CRIADORES LOS SIGUIENTES CRIADEROS:

HARAS TALTAL

Se rematarán siete productos importados de Argentina de los productores:

MORADOR II, ganador clásico en Uruguay y Argentina, padre de ganadores y de MINERAL, ganador de numerosos [...] en Argentina y $ 301.580 m|n.

Hay hermanos de frecuentes ganadores en Argentina, [...] de Jackar (clásico y 7 carreras); Jaguar (9 carreras); Mar[...] carreras), etc.

HARAS LOS LAGOS

Se rematarán cuatro prdouctos, hijos de BACCHUS [...] nador clásico y padre de frecuentes ganadores.

Hay un propio hermano de Malilme (ganador de $ 80.000 en premios) y una media hermana de Darién y [...] (excelentes ganadores clásicos).

HARAS LA CABAÑA

Se rematarán dos hijos de los buenos padrillos SAN [...] STATUTO, habiendo una media hermana de las buenas [...] Faramalla y Filo.

DE OTRAS PROCEDENCIAS

CURRALHUE (1935) por Falso Dios y Mantúa, por [...] ter. Ganador de $ 75.175, tiene numerosas figuraciones [...] bas clásicas de fondo.

JUTLANDIA (1923), yegua de cría, por Buñuelo y [...] por Comisario II y Umbel, por Grey Plume. Madre de [...] ganador.

NOTA: Todos estos animales se venden de acuerdo con el R[eglamen]to de ventas de la Sociedad Criadores de Caballos F[ina Sangre de] Carrera Ltda., y están en exhibición en el Tatter[sall de la] Sociedad, Av. Club Hípico 1450.

i los albos juegan como en Concepción, su triunfo sobre el Santiago es algo muy probable

UADRO DE SORREL ESTA COMO EN SUS ME. TIEMPOS.—FRENTE A SU ADVERSARIO AÑANA, LOS RECOLETANOS TENDRAN QUE EMPLEARSE A FONDO

LLANES Y S. N. JUVENTUS TAMBIEN SE DIRAN EN EL ESTADIO NACIONAL

tadio Nacional será esce- mañana de uno de los de mayor importancia ente campeonato profe de football. Se trata del ro que sostendrán los de honor de Colo-Colo tiago Morning, estimado hace algún tiempo como o de los albos. mejor que en ninguna ortunidad, estos equipos con méritos para ofre- presentación de alto in En efecto, aparte de la campaña con que llega edidos, para ambos una reúne especial significa bien se puede decir que de ganar Colo-Colo, va difícil que perdiera el honor que mantiene en puto, mientras que si su contrario, seguramente laría una lucha de gran activos en pos del primer ya que quedarían varios separados por escasos

COLO-COLO

actual líder del certa- aventaja a su oponente ana por tres puntos. Co su actuación en la com logrando notables hasta culminar esta de buenos partidos victoria por goleada ante cional de Valparaíso bajó algo en su standard habitual y realizó algu matches, si se quiere, un irregulares, a pesar de experimentó ninguna de En el campeonato de ción, donde logró el títu campeón, evidenció nue- sus grandes aptitudes dos lances que sostuvo tablecido que se trata eficiente elenco del mo

este match, los jugado- estado sometidos a un entrenamiento, pues se undadamente que del re- de mañana dependerá la obtención del títu mo. los elementos titulares s suplentes. Se concen- ayer en Peñaflor y per- n allí hasta momentos l encuentro.

NTIAGO MORNING

mpaña del conjunto de ha sido casi similar a contendor, especialmen primera rueda. En esta l torneo, se expidió con bastante regularidad y en todos sus matches, salvo frente a Bad minton, dejó establecidas sus ap titudes. Al comenzar la segunda rueda, tuvo una eficiente presen tación ante el Audax Italiano, match que finalizó igualado a un goal. En seguida, experimen tó su primera derrota oficial contra la Unión Española. En esta brega no formó en el equi- po Nocetti, y asimismo debió abandonar la cancha Toro, por haberse lesionado. La ausencia de estos dos puntales, disminu- yó considerablemente el poderío del cuadro y bien puede decirse que ésta fué la causa primor- dial de la derrota. Después de aquel partido se hizo descansar a los jugadores, para reservar- los para el match de mañana, y fué así cómo durante las festi- vidades patrias, el Santiago no efectuó ninguna presentación.

Ahora todos los "players" se hallan en excelentes condicio- nes, lo que han demostrado en los entrenamientos. La directi- va, apreciando además la im- portancia del match que le es- pera, concentró toda la plana mayor en Talagante.

COMO FORMARAN

Este match está fijado para las 16 horas y será dirigido por el señor Alfredo Vargas. Es pro bable que los cuadros formen de la siguiente manera:

Santiago Morning:

Attianese; Rivas y Ellis; Ruiz, Nocetti y Scalamandré; Battis- tone, Casanova, Toro, Leonardi y Larraza.

Colo-Colo:

Diano; Salfate y Camus; Hor mazábal, Pastene y Medina; So rrel, Socarraz, Domínguez, Con treras y Rojas.

MAGALLANES CON JUVEN- TUS

A las 14.30 horas, se dará co- mienzo a la reunión del Esta- dio Nacional, con el lance entre el Magallanes y el Santiago National-Juventus, que será ar- bitrado por el señor Francisco Rivas.

Puede ser este partido de re- cidos caracteres, pues ambos conjuntos necesitan de un triun fo para mejorar su colocación en el puntaje. Especialmente pa ra Magallanes, el partido en re ferencia ofrece importancia, ya que este team hará todo lo po- sible para rehabilitarse de la derrota que le infligió en Con cepción, el domingo último, el Colo-Colo.

Por el torneo de la "Adip" se juegan varios encuentros

ESTA TARDE

Por la competencia de foot- ball de la Asociación Deportiva de Instituciones Públicas (ADIP), se jugarán esta tarde los si- guientes encuentros oficiales:

Cancha Vitacura N.o 1:

Primera serie: Contraloría con Casa de Moneda. Arbitro, Agua Potable.

Primera serie: Agua Potable con Empart. Arbitro, señor Be- nítez.

Director de Turno: Dep. Hue- lén.

Cancha Academia de Hu- manidades:

Segunda serie: Funcionarios del Trabajo con Ministerio de Hacienda. Arbitro, Seg. Obli- gatorio.

2.a serie, 16 horas: Seguro Ob- gatorio con Instituto Bacterioló- gico. Arbitro, Func. Trabajo.

Primera serie, 17.15 horas: Seg. Obligatorio con Favee. Ar- bitro, Ministerio de Hacienda.

Director de Turno: señor Car- los Roy.

Cancha Escuela de Carabineros:

Segunda serie: Caja Ah. EE. Públicos con Min. Tierras. Ar- bitro, Caja Colonización.

Segunda serie, 16 horas: Caja Colonización con Caja Nacional de EE. Públicos y Periodistas. Arbitro, Min. Tierras.

Primera serie, 17.15 horas: Ca- ja Colonización con Caja Na- cional EE. Públicos y Periodis- tas. Arbitro, Caja Ah. EE. Pú- blicos.

Director de Turno: señor Re- yes.

Cancha Escuela de Artes N.o 2:

Segunda serie, 15 horas: Dep. Salitre con Alcantarillado. Ar- bitro, Identificación.

Primera serie, 16.15 horas: Sa- litre con Identificación. Arbi- tro, señor Césped.

Director de Turno: señor Ces- ped.

Cancha de Escuela de Ca- rabineros N.o 2:

Segunda serie, 15 horas: Ca- preca con Pavimentación. Ar- bitro: Incin.

Segunda serie, 16.15 horas: Sa- nitarios con Incin. Arbitro: Pa- vimentación.

Director de Turno: Instituto de Crédito Industrial.

Cancha "El Defensor":

Segunda serie, 15.15 horas: Tesorerías con Min. de Fomen- to. Arbitro: Func. del Trabajo

Primera serie, 16.15 horas: Te- sorerías con Min. de Fomento. Arbitro: Huelén.

Director de Turno: Sr. Vial

LA U. CATOLICA HARÁ VARIAS MODIFICACIONES

PARA SU MATCH DE MAÑANA.—EQUIPO DEL S. N. JUVENTUS

La Universidad Católica presentará en su match oficial de mañana con Audax Italiano, un cuadro bastante distinto al que ha actuado en las últimas fechas. Según nuestros infor- mes, jugarían por la U. C.:

Amunátegui
Chacón Bernal
Vicuña Mediavilla Rusik
Riera Martorel Cruz Martínez Barahona

El Santiago National-Juventus también ha designado su team que enfrentará a Magallanes. Será éste:

Araya
Guerrieri Spagnolo
Jiménez Herrera Bravo
Viviani Cafatti Profetta Gallardo Soto

ÁUDAX CON MAGALLANES EN EL TORNEO DE SERIE B.

JUEGAN ESTA TARDE.—OTROS PARTIDOS

El mejor lance por la compe- tencia de la Serie B de la Aso- ciación Central es el de Maga- llanes con Audax Italiano, match que se jugará hoy en la cancha Campos Sports, a las 16 horas.

El primero se mantiene invic- to con 12 puntos a favor y ce- ro en contra.

El programa es el siguiente:

Cancha Campos Sports:

Magallanes con Audax Italia- no. 16 horas. Arbitro, señor Luis Ahumada. Turno, señor Mora- les.

Cancha San Vicente:

Universidad de Chile con G. Cross. 16.30 horas. Arbitro, se- ñor Juan Zamora. Turno, señor Cé res.

Cancha San Bernardo:

Maestranza Central con Colo Colo. 16.30 horas. Arbitro, se- ñor Higinio Madrid. Turno, se- ñor D. Silva.

Cancha Escuela de Artes:

Badminton con Santiago Mor- ning. 15.30 horas. Arbitro, se- ñor Angel Ramírez. Turno, U. Española.

Unión Española con Santiago N. Juventus. 16.45 horas. Ar- bitro, señor M. Morales. Turno, Santiago Morning.

DOS PARTIDOS POR EL CERTAMEN DE RAYUELA DEL GREMIO GRAFICO

Hoy, a las 15 horas, continua- rá de arrollándose el campeona- to de rayuela para equipos del gremio gráfico que organiza el Deportivo Ricardo Neupert.

En la cancha número 1 actua- rán Ercilla con Mackenzie y en la cancha número 2 Kegan- Sudamérica con Los Amigos.

Director de turno, señor Jo- ... del Ricardo Neupert.

FESTIVAL DE BASKETBALL EN LO FRANCO

Mañana se efectuará una competencia basketbolística en- tre los cuatro equipos masculinos del Defensa de la Raza Mata- dero y Deportivo Escuela de Adultos Lo Franco, y femenino de la misma escuela frente al conjunto Alberto Arenas.

Actuarán equipos de primera, segunda, tercera y cuarta cate- gorías, disputándose una artís- tica copa, donada por el presi- dente del Deportivo Lo Franco, señor Eulogio Larraín R. Los primeros equipos de ambos clubs disputarán, también, un juego de medallas, donado por el presidente del Defensa de la Raza, señor Alberto Arenas.

Habrá un preliminar entre infantiles.

¿Manuel Fernandes ganó a Page jugando con la "Zurda"?

ASI LO ASEGURAN DOS DIARIOS DEL BRASIL

Dos diarios brasileños, en su edición del 19 de septiembre, dan la noticia del triunfo del tenista paulistano, Manuel Fer nandes, sobre Lionel Page, par tido que fué un difícil triunfo para el visitante, gracias al no- table desempeño de nuestro "ve terano" jugador.

Pues bien, esa noticia propor cionada por una agencia noti- ciosa a los periodistas aludidos, agrega que Manuel Fernandes "en vista de que tenía su mano derecha lesionada, tuvo que ju gar con la izquierda".

Los diarios brasileños a que hacemos mención, han explota do esta "noticia" de un hecho que nunca aconteció en el mun do tenístico, y aún han llegado a colocarla en los títulos.

Creemos que se ha exagerado la nota—que no deja de poner en ridículo la calidad de nues- tros tenistas—y pensamos que ha habido un error informativo

EN FOOTBALL SE MIDEN TEAMS DEL D. TALLERES SIEMENS Y DE VICENTE

En la cancha de la Población de los Gráficos, se cotejarán es ta tarde los conjuntos represen tativos del Deportivo Talleres Siemens Schuckut y Deportivo De Vicente.

La reunión comenzará a las 14 horas, con el match entre los terceros elencos de los mis- mos clubes.

BASKETBALL PARA HOY

Por la competencia oficial de la Asociación de Basketbal se llevarán a efecto en la tarde hoy los siguientes partidos:

Cancha T. Eléctrica (Dávi- la 771):

15 horas: F. A. Y. con Asociación Cristiana.

16 horas: Estrella Polar con Ferroviarios.

17 horas: Tracción Eléctrica con Sacramentinos.

ESTADIO EN CONCEPCION

(EDITORIAL DE "LA PATRIA")

Sobre la necesidad que existe en Concepción de la pronta construcción de un Estadio, necesidad claramente demostrada con el reciente campeonato extraordinario de football realizado en esa ciudad, el diario penquista "La Patria" ha publicado el siguiente editorial:

"El éxito extraordinario alcanzado por el Campeonato de Fiestas Patrias ha venido a confirmar, otra vez, y de manera concluyente, la justicia de la antigua aspiración de los deportis- tas penquistas de contar con un estadio.

En sólo tres reuniones en la modesta cancha de la Avenida Collao, se ha recaudado más de cien mil pesos. Los dirigentes deportistas santiaguinos que nos visitaron declararon que Con- cepción es hoy día la segunda plaza deportiva del país. Después de Santiago no hay otra ciudad en Chile en que el público res- ponda en forma más entusiasta a los espectáculos al aire libre a pesar de no contar con un campo deportivo cómodo y sufi- cientemente amplio.

Los dirigentes del deporte y nuestras autoridades, durante años, se han dirigido en vano a las altas esferas del Gobierno. Sus demandas de cooperación efectiva para dotar a la ciudad de buenos campos de deportes, no han sido escuchadas. El centra- lismo, en esto como en muchos otros aspectos de la vida de las provincias, se ha dejado sentir en forma ingrata, egoísta. Todos los días estamos viendo como se destinan millones de pesos para obras de dudosa urgencia en la capital, mientras las provincias continúan clamando en el desierto.

El caso de Concepción no puede ser más justo. El auge que ha cobrado en los últimos años el deporte, especialmente el foot- ball, y la circunstancia de existir en esta ciudad y en los pue- blos cercanos una población obrera de muchos miles de hombres, está indicando la necesidad urgente de construír un estadio que sirva estas actividades de la vida sana, que en toda nación bien organizada deben ser y son especialmente estimuladas por quie- nes tienen la responsabilidad de conducir los pueblos.

Cansados los dirigentes deportistas de Concepción de espe- rar la ayuda del Gobierno, han resuelto tomar el asunto exclusi- vamente en sus manos y afrontar la tarea de reunir los fondos que permitan la construcción de un estadio. Entre las iniciativas tomadas en este sentido hay que mencionar la del señor Alcalde, don Oscar Gacitúa, que ha solicitado la cooperación de las in- dustrias, el comercio, los particulares, para dar cima al antiguo proyecto. Pero esto no es suficiente. Por mucho que se mani- fieste en forma amplia el espíritu altruísta de la región, no es posible confiar en que por sí sólo sea capaz de realizar, a corto plazo y en las amplias condiciones que son necesarias, el pro- yecto de estadio en referencia.

A fines de este mes, en Santiago, tendrá lugar una reunión convocada por el Club de Deportes Magallanes, a la que se invi- tará a los parlamentarios de esta provincia y a personalidades del Gobierno. En esa reunión se dará a conocer un proyecto que se asegura está financiado en un cuarenta por ciento. Asigna- mos especial importancia a la invitación que se hará a los par- lamentarios regionales, porque de ellos espera la afición deporti- va de la zona, especialmente la de Concepción, que empeñen to- dos sus esfuerzos en favor de la realización de esta iniciativa. A ellos, a los representantes del pueblo, nos dirigimos directamen- te para decirles que ese pueblo que los eligió necesita de un esta- dio, en donde hacer deporte, para olvidar la cantina y contra- rrestar el vicio. Un estadio que le permita cultivar sus energías físicas y elevar su condición moral. Ese pueblo que tanto nece- sita de la cultura física, les pide a sus representantes en el Par- lamento que se interesen ante los Poderes Públicos, y de una vez obtengan una solución decorosa para este problema del estadio penquista. No puede dudarse que los señores senadores y dipu- tados de la provincia sabrán escuchar este llamado, que les dará ocasión de unir sus esfuerzos por sobre toda consideración par- tidista, en un ideal que debe ser de todos: dignificar el deporte, elevar el deporte, estimular el deporte, como el medio más efec- tivo de defender a las generaciones del presente y asegurar a las venideras una vida más sana, más pura".

CITACIONES

DEPORTIVO GIOVINAZZI.— En la cancha del Roberto del Río, enfrentará hoy, a las 14.30 horas, al equipo de los emplea- dos de la Compañía de Trac- ción.

DEPORTIVO CAMARA DE DIPUTADOS.— Enfrentará con dos equipos al Deportivo Botafo go, en la cancha del Audax Ita liano.

DEPORTIVO SEDERIAS ATLAS. — Con dos equipos ac- tuará frente al Deportivo Ford Motor, en la cancha Oriental Acacias.

ASOCIACION DE ARBITROS DE SANTIAGO. — Sesión de Consejo, el lunes, a las 19.30 ho ras, en calle Bandera N.o 120.

NAL DEL MIXTO DE LA SERIE DE HONOR DEL MPTO. DE FIESTAS PATRIAS SE JUEGA HOY

VIENEN LAS PAREJAS FORMADAS POR VA. DONOSO Y MANUEL FERNANDES, Y LORE- LIZANA Y EFRAIN GONZALEZ.—LAS SEMIFINALES DE DOBLES

garon en la mañana de algunos partidos de los atos de Tenis de Fies- tas, en los courts del In- l.

Serie de Honor, juga- parejas mixtas formadas o-Lizana y Efraín Gon- por Rosa Yunis y Ri- n Martín.

mera de estas combina- ntegrada por dos mejo- alistas en esta modali- minó en forma más o olgada hasta lograr el por la cuenta de 6|1 y

s de las semifinales del primera categoría, la rmada por Omar Pabst Fuenzalida se impuso binación constituída por Gómez e Hipólito Va- r 6|3 y 10|8.

otra semifinal la com- constituída por Anto- es y Ramón Arana team formado por Noel y Rosauro Salas por lu 7|5 y 9|7.

final del single de se- tegoría, Carlos Carave- Hernán Achondo por 6|2.

ROGRAMA DE HOY

rograma que se fija pa- destacan las semifina- bles de la Serie de Ho- s cuales deberán actuar s formadas por Alfre- enque y Achondo, y Fernandes con Marcelo y Lionel Page-Ricardo in con Ricardo Lizana y Efraín González.

El programa total de esta tarde es el siguiente:

15 horas: L. Espinoza con V. Donoso.

Fernandes-Taverne con Tru llenque-Achondo.

González-Lizana con San Mar tín-Page.

P. Osorio con U. Ivenes.

J. Castro con E. Zbinden.

16 horas: Schleeder-Frederik con Mac Dermott-Orrego.

Pagola-López con Inostroza- Galofré.

Escanilla-García con Green- man-Libedinsky.

17 horas: Oyarzún-Phillipi con Caravedo-Matetich, final.

Final mixtos honor.

Balbiers-Valenzuela con J. y L. Castro.

FINAL DE MIXTO

La final de la competencia de mixtos de la Serie de Honor ten drá esta tarde como protago- nistas las parejas formadas por Valeria Donoso y Manuel Fer- nandes y Loreto Lizana con Efraín González.

TAVERNE-FERNANDES

Para mañana a las 10.30, se ha fijado el encuentro final del single de la Serie de Honor partido que será protagonizado por el campeón brasileño Ma- nuel Fernandes y Marcelo Ta- verne, partido que de actuar el player nacional en la plenitud de sus formas— de las que de- mostró encontrarse muy lejos en sus partidos del domingo pasa- do— podrá alcanzar interesan- tes características.

PAÑOLES con BADMINTON ARÁN EN STA. LAURA

A COMPETENCIA OFICIAL DE LOS PRO- FESIONALES

Española y Badminton mañana en la tarde adio Santa Laura, por profesional de foot-

Dadas las cualidades señala das hasta aquí por los partici- pantes, se presenta el cotejo ampliamente favorable al cua- dro de los "rojos", que a través de sus presentaciones, ha evi- denciado un progreso a todas lu ces estimable. Y más significa- tivo, que por otra parte, justifi ca la ubicación que ocupa ac- tualmente dentro del torneo, donde es aventajado por esca- sos puntos por el Colo-Colo y Santiago Morning.

La diferencia tan clara que destaca el cuadro aurinegro, que nada de méritos ha hecho en la actual temporada, lo ubi- can por debajo de los prestigios acumulados por su rival de ma ñana, y salvo circunstancias muy especiales podría amagar o comprometer un triunfo que se anticipa desde luego. Sin em bargo, los badmintinos, e sabien das de la capacidad y aptitudes del cuadro de la Unión, se han preocupado de preferencia en constituir sus diversas líneas, con los mejores elementos, lo- grando, en parte, un entendi- miento capaz de contrarrestar las posibilidades que favorecen al conjunto de colonia.

Bien puede, entonces, resul- tar una brega de alternativas no ajenas de interés.

S DEL DEPORTIVO AN INFANTIL SE CON EL D. MIR

cancha del Estadio San se medirán esta tar- lance amistoso de los segundos elencos rtivo Huracán Infantil ivo Bodegas Mir. primer match de la reu comenzará a las 14.30 harán los terceros las mismas institucio

a continuación la com de los teams que repre al Huracán Infantil: elenco: Bracco; Ne ñez; Sánchez, Aguirre y Camazón; Arriaga- lido, Flores, Buzio y

elenco: Carrasco; Vera Silva, Alamos (capi- idal; González, Toro, Bravo y J. Bravo.

Esta tarde se inicia la temporada oficial de polo con dos encuentros

EN LA CANCHA DEL CLUB HIPICO JUEGAN LOS TEAMS TUTTI FRUTTI CON GRANEROS Y PERDICES CON MALLOA

Con dos partidos que se des- arrollarán en la cancha princi- pal del Club Hípico, se dará co- mienzo esta tarde a la tempo- rada oficial de polo que todos los años efectúa el Santiago Polo Club.

Se ha designado la copa Ar- turo Cousiño para que sirva de premio a la competencia inau- gural, la que se disputará a la "americana" entre cinco teams.

VARIOS DEBUTANTES

Prosiguiendo el plan de di fusión y progreso del polo, la Directiva del Santiago Polo Club, con muy buen acuerdo, ha innovado este año en lo que a organización de las competen- cias se refiere. Es así como en la actual temporada se jugarán primero todas las competencias de handicap limitado, a fin de dar cabida a varios jugadores de la nueva generación que ten- drán oportunidad de alternar con los consagrados.

Los equipos inscriptos en la copa "Arturo Cousiño" han sido formados con viejos y nuevos players.

COPA ARTURO COUSIÑO

El torneo por la copa Arturo Cousiño, de handicap limitado a teams que sumen hasta ocho goals, se jugará a la americana en partidos a seis chukkers de ocho minutos cada uno.

Inscriptos para disputar este premio son los equipos Malloa, Perdices, Graneros, Universidad Católica y Tutti Frutti.

En los partidos fijados para esta tarde y mañana debutarán Roberto y Daniel Lyon, Bernar- do Moreno y el Mayor Pinto, de Carabineros. Además, interven- drán valores consagrados, como Hernán Correa, Mario Matta, Alfonso Chadwick, Jorge Poblete, Jorge Costabal y Fernando Prieto.

PROGRAMAS

Los programas de partidos fi- jados para esta tarde y mañana en la mañana son:

Hoy: 15.30 horas.—Tutti Frutti con Graneros. — Umpire, señor Gustavo Larraín.

16.30 horas. — Perdices con Malloa. — Umpires, señores Hernán Correa y Fernando Prieto. — Director de turno, señor Cristián Vial.

Mañana: 10 horas. — Tutti Frutti con Perdices.

11 horas.—Graneros con Ma lloa.

EQUIPOS Y HANDICAPS

Para estos partidos los teams y sus respectivos handicaps se- rán los siguientes.

Tutti Frutti	Hand.
1.—Claudio Medina	0
2.—Daniel Lyon	0
3.—Bernardo Moreno	0
4.—Mayor Pinto	0
Total	0

Graneros	Hand.
1. Fernando Prieto	2
2.—Alfonso Rencoret	0
3.—Hernán Correa	4
4.—Raúl Tonkin	2
Total	8

Perdices	Hand.
1.—Joaquín Domínguez	1
2.—Juan de D. Vial	1
3.—Jorge Poblete	4
4.—Jorge Costabal	2
Total	8

Malloa	Hand.
1.—Mario Matta	3
2.—Alfonso Chadwick	4
3.—Roberto Lyon	0
4.—Francisco González	1
Total	8

Tutti Frutti recibirá 6.1|2 goals de ventaja y Perdices jugará sin handicap con Malloa.

ENTRADA GRATIS

Se nos encarga advertir al público y aficionados en gene- ral que la entrada para presen- ciar los partidos de polo es en- teramente gratuita y para llegar a la cancha, el acceso está por la puerta de Avenida Club Hí- pico.

DIARIOS "EL SUR" Y "EL MAGALLANES" INGRESARON AL CIRCULO DE C. DEPORTIVOS

(RESEÑA DE LA ULTIMA SESION DE LA ENTIDAD METROPOLITANA)

El Círculo de Cronistas Depor tivos celebró el martes último su sesión ordinaria de directo- rio, con la presidencia del titu- lar, señor Alberto Arellano. Asis tieron, además, los directores señores Juan Jiménez, Roberto Herrera, Enrique González y Al fredo Burgos.

Las principales materias tra- tadas, fueron:

SALUDO AL CIRCULO. —En esta oportunidad, el Círculo de Cronistas Deportivos recibió, en forma oficial, al periodista su- reño señor Pedro Bórquez, del diario "El Magallanes", de la ciudad del mismo nombre, quien era portador de un saludo en- viado por sus colegas de la re- gión austral El señor Bórquez se incorporó como socio activo de la entidad metropolitana.

"EL SUR" DE CONCEPCION —Con motivo del campeonato extraordinario que se llevó a efecto en Concepción para los días de Fiestas Patrias, concu- rrió a esa ciudad una delega- ción del Círculo de Cronistas. Los representantes de la institu ción santiaguina, junto con ex- poner la forma solícita con que fueron atendidos en la capital penquista, homenajes en los que tuvieron participación activa los diarios de allí, dió cuenta de la incorporación al Círculo del personal de redactores deporti- vos de "El Sur".

UN TROFEO. — El directorio de la Asociación de Football de Concepción envió una nota al Círculo de Cronistas, en la que da sus agradecimientos por el trofeo que instituyó este organis mo al jugador que anotara mas goles en el citado campeonato extraordinario, y que fué entre gado personalmente por el Se- cretario del Círculo a Alfonso Domínguez, del Colo-Colo.

EL CIRCULO DE BUENOS AIRES. — El Círculo de Cronis tas Deportivos de Buenos Aires, envió a su congénere chilena una extensa nota, en la que in- forma sobre sus más recientes actividades. La institución argen tina cuenta ya con un total de ciento cincuenta socios activos. su sede social en Cerritos 67. Tiene propuestas para instalar en pleno centro de la ciudad, en un edificio de tres pisos. Con trolará, además, colonias vera- niegas en las Sierras de Córdo- ba, con el fin de que descansen allí sus miembros y familiares de éstos.

Próximamente se efectuarán en el Luna Park de Buenos Ai- res, festivales a beneficio del Círculo, además de ciclos de conferencias sobre tópicos de deportes.

PRUEBA INTERNACIONAL —Se acordó conceder un plazo de ocho días al señor Isidro Cor binos, socio del Círculo, con el objeto de que exponga un plan detallado sobre los gastos que demanda la iniciación de la prueba internacional de ciclis- mo Buenos Aires-Santiago.

FESTIVAL DE FOOTBALL —Con respecto a la fecha ofi- cial en que el Círculo hará su festival de football, se acordó mantener la del domingo 9 de noviembre. Se envió una nota oficial en este sentido al direc- torio de la Asociación Central de Football de Santiago.

PROXIMA SESION. — En la próxima sesión ordinaria de di- rectorio se tratará la tabla si- guiente: Lista de premios de la reunión de box organizada por el Círculo de Cronistas Depor- tivos; carrera ciclista Buenos Aires-Santiago; Secretaría; re vista deportiva; cuota de socios

EN FOOTBALL ACTUAN CONJUNTOS DEL UREC Y DEPORTIVO OLUG

En un match amistoso de foot ball se cotejarán esta tarde, en la cancha La Legua, término góndolas San Francisco, los con juntos representativos del De- portivo Urec y Deportivo Olug

El match se iniciará a las 15 horas.

Los equipos se presentarán constituídos así:

Urec: Bustamante: Gajardo y Andrade; C. Gajardo, Salinas y Bustamante; G. Gajardo, Caro, Lagos, A. Caro y Bazán.

Dep. Olug: Maturana; Núñez y Angulo; Soto, Angulo y Ga- laz; Durán, R. Garrido A. An- gulo, C. Angulo y Fernández.

S. ANTONIO CON SAN BERNARDO

Mañana jugarán en el Esta dio de la Maestranza de San Bernardo, los equipos selec- cionados de San Antonio y de San Bernardo, el match de football programado por la Federación de F. de Chile, por el Campeonato Nacional Amateur

El equipo de San Bernar- do, entra a este encuentro después de vencer por tres goles a cero al equipo de Me lipilla, y el de San Antonio se anotó un triunfo sobre el team de Providencia.

Seleccionado de football de la Asoc. Maderera

SE PRESENTA HOY

Esta tarde en la cancha del Deportivo, se efectuará la pri- mera presentación del team se- leccionado de football de la Asociación de Deportes de la Madera.

Este cuadro será sometido a en trenamiento por uno de los di- rigentes de ese organismo. Ac- tuará el 11 del próximo mes frente a un conjunto porteño.

CAMPEONATO PARA TEAMS SINDICALES SIGUE ESTA TARDE

Por el torneo de football de la Asociación Sindical Obrera de Deportes, se jugarán hoy los siguientes partidos:

Estadio Lo Sáez:

Compañía de Tracción con Electro-Metalúrgico.

15.30 horas: segundos equipos; árbitro, señor Luis A. Martínez.

17 horas: primeros equipos; árbitro, Sr. Humberto Castro.

Director de turno, señor Vi- cente Doren.

Estadio Allende:

Concha y Toro con Rodillo Legarreta.

16 horas: segundos equipos; árbitro, Sr. Luis Asamarina.

17.15 horas: primeros equipos; árbitro, Sr. Mario Toro.

Director de turno, Sr. Guiller mo Sorzarra.

Suárez Mujica:

Aycahuer Duhalde con Bode- gas de Vino.

16 horas: segundos equipos; árbitro, Sr. Luis Leiva.

17.30 horas: primeros equipos; árbitro, Sr. Manuel Rodríguez

Director de turno, Sr. Fernan do Muñoz.

Cancha Polígono:

Panificadores N.o 5 con Ilha- rreborde.

15 horas: terceros equipos; árbitro, del Ilharreborde.

16 horas: segundos equipos; árbitro, del Panificadores.

17.15 horas: primeros equi- pos; árbitro, señor Humberto Contreras.

Director de turno, señor Her- nán Nilo.

ES BIEN DIFICIL INDICAR UN GANADOR EN EL PARTIDO AUDAX CON U.CATOLICA

POR LA COMPETENCIA OFICIAL DE FOOTBALL PROFESIONAL SE ENFRENTAN MAÑANA EN EL ESTADIO DE CARABINEROS

PRELIMINAR: G. CROSS CON U. DE CHILE

Dos encuentros de interés y que corresponden a la tercera fe- cha de la segunda rueda del Campeonato Profesional de Foot- ball se verificarán mañana en la tarde en la cancha prin- cipal del Estadio de Carabineros.

UNIV. DE CHILE — GREEN CROSS

A primera hora se cotejarán los cuadros representativos de la Uinversidad de Chile y Green Cross. Luce en este match una positiva chance el conjunto uni- versitario, que paulatinamente ha ido recupertndo muchas de sus condiciones exhibidas en la competencia oficial del año pa- sado y que se ve aumentada por la performance cumplida en su último compromiso frente al Audax Italiano, a quien aven- tajó en una brega que alcanzó especial colorido.

La "U" tendrá en el Green Cross un escollo un tanto di- fícil, ya que hay que considerar que el cuadro de la cruz verde, no obstante su actuación irre- gular, posee condiciones sufi- cientes como para amagar las posiciones que viene alcanzando su contrincante. Elenco entu- siasta y decidido, bien puede adjudicarse los dos puntos que le son tan necesarios.

Dirigirá la brega el señor Nestor Mondría, ante quien los elencos formarán así:

UNIV. DE CHILE. — Ibáñez; Breñas, Matta; Busquet, Carva- jal, Riera; Rossi, González, Alon- so, Gutiérrez, Balbuena.

GREEN CROSS. — Bruner; Mendoza, Lagos; Cantallops, Zambrano, Arancibia; Venegas, Arancibia, Morcillo, Carvajal, Jaime.

AUDAX ITALIANO. — UNI- VERSIDAD CATOLICA

Protagonizarán el match bási- co de la reunión los equipos del Audax Italiano y Universidad Católica, teams que ofrecerán sin duda una lucha llena de pa- sajes atrayentes.

Las aptitudes tantas veces señaladas por el cuadro de los verdes los capacitan para expe- dirse con singular acierto, toda vez que el equipo de colonia siempre se ha distinguido por los notables medios de que hace gala en cada una de sus pre- sentaciones y que con justicia hacen que se le considere como uno de los equipos más comple- tos del foot-ball profesional.

Por su parte, el cuadro estu- diantil, que fué superado recien- temente por el Green Cross, tra- tará de obtener un triunfo que lo rehabilite de este contraste. Una victoria sobre los verdes vendría a enaltecer, en parte, la campaña que ha sostenido a tra- vés de la competencia. Contará en esta ocasión con la totalidad de sus elementos titulares, fac- tor muy importante en sus pre- tensiones y que aumentará de por sí su potencialidad.

Los equipos:

AUDAX ITALIANO. — Jones; Soto. Roa; Araneda, Cabrera, Tre...; Montaperto, Mocciola, Alcántara, Nocera, Bustos.

UNIV. CATOLICA. — Li- vingstone; Bernal, Chacón; Ru- sick, Mediavilla, Soazo; Riera, Lira, Martínez, Settién, Sáez.

Arbitro: señor Alfonso Alar- cón.

En el Unión F. Santiago

UN TORNEO DE FOOT- BALL SIGUE ESTA TARDE

Hoy proseguirá el torneo de football del Unión Ferroviario Santiago, con el programa que señalamos a continuación:

Cancha Ferroviarios N.o 2:

15.30 horas: Alameda Materia- les con Patios Alameda, 2.a di- visión.

15.30 horas: Alameda Mteria- les con Patios Alameda, 1.a di- visión.

Estadio Ferroviario:

14.30 horas: Santiago Watt con Ferroviario Central, 2.a di- visión.

15.30 horas: Dirección General con Caja de Retiros, 2.a divi- ción.

17 horas: Dirección General con Cooperativa, 1.a división.

Director de Turno, en el Es- tadio ha sido designado el de- legado del Club Refuerzo Puen- tes y, en la cancha N.o 2, el de- legado del Club Vías y Obras.

Suárez - Mujica con Deportivo Mir

MAÑANA, EN FOOT- BALL

En un partido amistoso se enfrentan mañana a las 11 ho- ras, en la cancha Mir, los cua- dros superiores del Deportivo Mir y Suárez-Mujica, en la can- cha Mir, ex Copal.

Este encuentro seguramente resultará del más alto interés ya que ambos cuadros poseen un estilo de juego parejo y cuentan con elementos de valor

El cuadro del Deportivo Mir formará de la siguiente mane- ra:

Baeza
Barceló, Pérez
Baeza, Arévalo, Albadiz
Valenzuela, Alegría, Meza
Vera Olguín

A las 10 horas, se enfrentan los segundos equipos.

CAMPEONATO INTER-VIÑAS

Se nos ha solicitado citar pa- ra el miércoles 1.o de octubre, a las 20 horas, en V. Mackenna 1440, a los representantes de las diferentes Viñas de la capital, a fin de estudiar las bases para la iniciación del segundo cam- peonato, y que como se recor- dará estuvo el año pasado a cargo del Deportivo Mir. Ahora le corresponde organizarlo a Viña Santa Rosa del Peral.

SECRETEOS DE HOLLYWOOD

Los Stewart de Indiana, un pueblo del Estado de Pensilvania, visitaron hace poco los Estudios de la Metro-Goldwyn-Mayer llevando de guía al Cabo Stewart.

Era su primera visita a los Estudios, y como es natural, se emocionaron. Pero el Cabo había pasado allí bastante tiempo... desde que representó un papel insignificante hasta que filmó una película que le valió el año pasado el premio de la Academia de Artes y Ciencias Cinematográficas.

El Cabo llevó a los visitantes, que eran su padre y su madre, Mr. y Mrs. Alexander Stewart así como sus hermanas Mary y Virginia, al escenario de Honky Tonky, donde charlaron con Clark Gable y Lana Turner. Las señoritas Stewart, especialmente, se encantaron de charlar con el apuesto Clark. Después oyeron a Jeanette MacDonald cantar un número de "El amor no muere", galantería que tuvo la estrella con Mrs. Stewart, quien sabe música.

Gable, sonriendo, le preguntó al Cabo dónde tenía guardado el premio, conocido por un "Oscar", durante su permanencia en las fuerzas aéreas de los Estados Unidos. El Cabo respondió que no tenía el "Oscar" con él, pues temía que sus compañeros en el Campo Moffett, la base aérea cerca de San Francisco, no comprendieran la razón para que un soldado llevara en su equipaje un "Oscar".

"En realidad", dijo el Cabo "mi padre tiene el premio". Y Stewart, padre, explicó que exhibe la copa en su ferretería en Pensilvania, "donde mucha gente viene a verla".

Acorralado por Conrad Veidt y sus secuaces, Red Skelton va a la fuerza a dar un paseo en Lo que dijo el aire, con Rags Ragland, actor cómico neoyorquino. El coche corre por una calle en el escenario, con el director S. Sylvan Simon dirigiendo desde otro coche delante que lleva una cámara.

"Mucho chirrido", informa el ingeniero de sonido.

"Eso es detestable", comenta Red. "No es posible convencer al público de que un coche destartalado lo guíe un chofer uniformado".

Hacen la prueba otra vez.

Y otra vez al ingeniero informa que hay chirridos.

Simon ordena entonces un cambio. "Filmaremos las escenas de primer plano de Red en la calle", decide, "mientras llevan a engrasar el coche".

James Stewart, astro de la pantalla y que hoy es el Cabo Stewart

Regresa el coche completamente engrasado.

Y hacen otra prueba.

Más chirridos.

Finalmente el ingeniero, al cambiar el micrófono para una prueba, lo centra sobre Red.

"Red produce los chirridos" informa.

Todo se debía a una cartera de cuero de cocodrilo que llevaba Red en el bolsillo de atrás del pantalón. Cada vez que se movía, al frotar el cuero causaba chirridos.

Y al actor le confiscaron la cartera hasta que terminó la escena.

Judy Garland apenas puede creerlo, pero su juvenil romance con Mickey Rooney en "Babes on Broadway", no tendrá competencia femenina.

En tres películas de La Familia Hardy, Judy ha tenido de rivales románticos a Lana Turner, Diana Lewis y Patricia Dane, sin mencionar a Ann Rutherford, la novia oficial de Mickey en dicha serie. En "Hijos de la farándula" y "Armonías de juventud", su rival fué la rubia June Preisser, que le hacía ojitos a Mickey para disgusto de Judy.

Pero en la nueva película Judy es el único interés amoroso de Mickey. Aunque la joven, sin embargo, para atraer la atención de Mickey hacia ella, tiene que luchar contra la fascinación del teatro.

"No obstante, eso no me preocupa", dice Judy.

EL TEATRO MOVIL INAUGURA SUS FUNCIONES

La inauguración del Teatro Móvil, levantado por la Dirección del Teatro Nacional, tiene trascendencia para el ambiente artístico chileno. La falta de salas de espectáculos para el funcionamiento de conjuntos teatrales, ya que la mayoría de ellas están destinadas con exclusividad al cine, ha venido retardando el desenvolvimiento de la escena nacional, y ha perjudicado al artista chileno. Por eso la inauguración de un teatro móvil viene a llenar esta necesidad y ha de ser una plataforma para el progreso del arte chileno.

El Teatro Móvil ha inaugurado ayer sus funciones, ofreciendo la comedia dramática del autor chileno Acevedo Hernández, titulada "Cardo negro", cuya interpretación estuvo a cargo del conjunto formado por el primer actor Enrique Barrenechea. La obra, de positivos valores escénicos, y su versión, de cuidada interpretación, dieron brillo a este acto que tiene un alto significado para el progreso de nuestro teatro nacional.

"A MEDIA LUZ LOS TRES", HOY EN LA CIA. PEDRIN FERNANDEZ–CARMEN OLMEDO

El nuevo espectáculo revisteril del Teatro Balmaceda a cargo de las primeras figuras Pedrín Fernández-Carmen Olmedo, anuncia para hoy un importante cambio de programa con el estreno de la comedia cómico-musical titulada "A media luz los tres", cuyos cuadros coreográficos, por su visualidad y matices escénicos, llamarán la atención.

En los diversos pasajes de dicha revista actúan el juvenil Trío Esmeralda, Carmen Olmedo y el conjunto de diez y seis segundas tiples bailarinas de los coreógrafos Marcel Fiori-Emilia Aedo, el Trío Acrobático de Irma Moll y la pareja argentina Rosas-Maglio.

"La carestía de los fósforos" y "El mago de las finanzas" son los números cómicos hablados a cargo de Pedrín Fernández, Pilucho Matucana, Antonia Puro y Carmen Olmedo.

El cine precede con las películas "Pasión fatal" y "La máscara de fuego".

Por segunda vez presenta el

GRAN CIRCO ANSELMI

el despampanante éxito de hilaridad que lo constituye la revista titulada:

"TRES CHILENOS EN HAWAI"

Catorce bailarinas en la pista, tres desdichados cómicos entre el laberinto exótico de la danza y música hawaianas.

El circo presenta, además, el misterioso número del PROFESOR ORELLANA con su medium MISS ANNIE. Los Hermanos Reyols en la Escalera de la Muerte.

Lechuga, Papagallo, Panchulo y Aromito, cosquillosos tonies.

MUSICA — LUZ —ALEGRIA

PLAZA ALMAGRO

Hoy, vermouth 6.30 y nocturna 9.30. Mañana Domingo matinée 3.30, vermouth 6.30 y nocturna a las 9.30

MARGARITA XIRGU EN LA TEMPORADA OFICIAL DE TEATRO CHILENO

Teniendo como primera actriz y directora a Margarita Xirgu y como primer actor a Juan Carlos Croharé, el Departamento de Extensión Cultural iniciará su temporada oficial de teatro chileno en el Teatro Municipal, en la primera quincena de octubre, con el drama histórico de Eugenio Orrego Vicuña: "San Martín".

Esta obra, que se está ensayando activamente bajo la dirección personal de Margarita Xirgú, ha llamado poderosamente la atención por la belleza de su trama y la agilidad de los diálogos.

Será presentada con lujo, ya que se han mandado a hacer centenares de trajes, de las distintas épocas y países en que se desarrolla su argumento. En una próxima edición daremos mayores detalles sobre esta compañía y esta obra.

"GOYO FRIAS, DIPUTADO", CONTINUA EN EL IMPERIO

Sigue en el Imperio la divertidísima comedia de Rodríguez Johnson, "Goyo Frías, diputado", basada en los personajes creados por Lucho Córdoba en "Ropita usá compro".

Sin embargo, Rodríguez John son ha sabido dar tal sabor de actualidad a la trama de su obra y tal realismo a sus personajes, que "Goyo Frías, diputado" lleva el camino de superar en entradas y permanencia en el cartel a la obra de la cual es la continuación y que, como es sabido, sustenta hasta ahora todos los records en la materia en el país.

Lucho Córdoba está gracioso, como siempre, secundado eficazmente por todos los elementos de la compañía. La crítica por otra parte, ha señalado unánimemente los méritos de ella, y el público le ha hecho justicia concurriendo a todas sus funciones. Hoy sigue nuevamente en ambas funciones, o sea: a las 18.45 y 22 horas.

Circo de Fieras Liverpool

Función nocturna, a las 10, anuncia para hoy el Gran Circo de Fieras Liverpool, que con tanto éxito ha venido funcionando en su amplia carpa de Alameda con Cienfuegos.

El Liverpool mantiene un elenco de artistas nacionales y extranjeros, y en sus programas figuran: Los Bucklas, Los Castillos, Mr. Green y su Colegio de Perros Sabios, El tonnie exéntrico Pipiripí y Miss Amanda y Gioconda, Rebequita Salazar y los tonnies nacionales Chalupa y Rabanito.

John Bux y Carmen Rodríguez, en el Tap Room "Ritz"

Los espectáculos en el Tap Room Ritz, a cargo de John Bux Carmen Rodríguez y Las Trillizas Vera, están atrayendo a distinguidas familias santiaguinas.

Hoy renuevan programa, y John Bux presenta sus nuevos números mími[illegible] del Amor Internacional. Cómo se hace el amor en Francia, Inglaterra, Alemania, España y Chile. La cancionista mexicana Carmen Rodríguez interpreta composiciones de Agustín Lara, y Las Trillizas Vera interpretan trozos musicales de Falla, Granados y Albéniz.

Revista repite h[illegible] Circo Ansel[illegible]

La revista "Tres ch[illegible] Hawaii", en la cual [illegible] casi todo el personal [illegible] co, ubicado en la Plaza [illegible] se repite hoy en las [illegible] vermouth y nocturna. [illegible] len en esta revista de [illegible] números acrobáticos de [illegible] larinas de colores, con [illegible] madora, la cantante Ju[illegible] llana, que hace buenos [illegible] de carácter, y los cóm[illegible] tienen a su cargo un [illegible] tico trabajo.

En la primera parte [illegible] can los números de acr[illegible] los hermanos Solíes, [illegible] Reyols y el profesor [illegible] con su medium, Miss A[illegible]

TEATRO MOVIL

de la Dirección Superior del Teatro Nacional

LOCAL: ALAMEDA-PORTAL EDWARDS (antiguo POLITEAMA)

Primer teatro-carpa construido en Chile y único de su estilo en Sud América

HOY 2 GRANDES FUNCIONES VERMOUTH 6.30 NOCHE A LAS 10

La sensacional obra dramática del prestigioso autor nacional ANTONIO ACEVEDO HERNANDEZ

CARDO NEGRO

por la COMPAÑIA de TEATRO CHILENO que dirige el primer actor ENRIQUE BARRENECHEA

PRECIOS POPULARES

Mañana, 3 funciones, 3:

MATINEE, 3 — VERMOUTH 6.30 — NOCHE 10

B O X

Carnesse se propone vencer esta noche a Godoy

ESTE INTERESANTE COMBATE SE REALIZARA EN EL CAUPOLICAN.—EXISTE INTERES POR VER ACTUAR AL CHILENO, EL FAMOSO RIVAL DE JOE LOUIS.—NUMEROSOS PRELIMINARES FORMAN EL PROGRAMA.—EL PESAJE SE REALIZARA HOY

Arturo Godoy, el hombre que por dos veces hiciera vibrar de entusiasmo el corazón de los chilenos, al disputar el campeonato del mundo, sube esta noche al ring del Teatro Caupolicán a medirse en un match decisivo con el argentino Ernesto Carnesse.

Es una pelea que tiene el atractivo incontrarrestable de ver en persona, como dicen en jerga teatral, al que mediante su entusiasmo y reciedumbre se mantuvo en pie quince rounds, ante el formidable "Bombardeador de Detroit". Arturo Godoy, ese muchacho de Iquique que constituyó la más fundada esperanza de nuestro boxeo profesional en ese compromiso con el campeón del mundo, no ha querido abandonar su profesión sin antes pelear en un ring chileno, y en la imposibilidad material de realizar por el momento el match revancha con Santiago Alberto Lovell, su último vencedor y campeón sudamericano de todos los pesos, aceptó un match con Carnesse pelea que rehusó hacer en Buenos Aires.

Es innegable la importancia que reviste para los aficionados chilenos este encuentro. Hace ya varios años que no vemos a Godoy, y desde que realizó ese memorable combate en los Campos de Sports de Ñuñoa ante Tommy Lougram, ha progresado notablemente, y por eso es lo que cada uno de los aficionados al box quiere constatar.

La figura de Godoy es un atractivo poderoso en le ambiente chileno. Donde quiera que se note su presencia el público en general va tras él, en una demostración de simpatía hacia el gran campeón que ha logrado llegar tan alto en el escalafón mundial del boxeo profesional.

LA PERSONALIDAD DE CARNESSE

La empresa Gilberto Godoy en el deseo de ofrecer al público un match de nuestro campeón de peso pesado, y después de no difíciles gestiones para concertar el match revancha con Lovell, debió decidirse por traer a Santiago a Ernesto Carnesse, sindicato en Buenos Aires como uno de lso más lógicos rivales del profesional chileno.

Carnesse es un peleador joven, dotado de una extraordinaria contextura física y de buenos conocimientos técnicos, siendo la principal de sus cualidades su rapidez, lo que en un peso pesado es de tanta importancia.

Carnesse se destacó en el boxeo sudamericano a raíz del Campeonato Latinoamericano, celebrado en Córdoba el año 1935, donde se clasificó campeón latinoamericano, en la categoría mediopesado, habiendo ganado al negro Silva que fué en representación de Chile.

Luego después obtuvo otros triunfos y éxitos en el campo amateur, clasificándose campeón rioplatense y campeón de Mendoza en la categoría pesado.

Ingresó al profesionalismo y ha sostenido once combates. Solo dos veces ha sido vencido por el campeón sudamericano, Santiago Alberto Lovell, habiendo ganado las restantes, salvo dos empates que se registran en su record.

ES UN PELEADOR VALEROSO

Al atenernos a las referencias que hemos obtenido de este peleador, debemos reconocer que se trata de un peleador valeroso.

Un diario argentino al día siguiente de su primer encuentro con el campeón Lovell, dijo:

"No todas veces que concurrimos al Luna Park salimos de él con la satisfacción que sentimos anoche cuando vimos pelear a Lovell con Carnesse.

"Sabíamos a ciencia cierta que Lovell, con su estilo de pelea científica y hábil, no lograría ofrecernos un espectáculo de emoción, sino que de contornos brillantes en cuanto a técnica, y dudamos que Carnesse, elemento joven que hasta anoche no había demostrado lo que le vimos hacer en esta pelea, pudiera brindarnos un combate de emoción. Pero si hemos de ser honrados en nuestra apreciación, debemos decir que sufrimos una grata sorpresa. Carnesse con un corazón que no le cabía en el cuerpo hizo gala de valentía, y aún cuando estaba ante un rival superior, y cayó vencido por ello, no dejó en ningún momento la impresión de inferioridad, sino que gracias a su físico dió a Lovell un trabajo pesado y al público le brindó toda la emoción que hace tiempo le ofrecían estas espectáculos.

Digno ejemplo el de este muchacho que, no obstante vencido salió con más honores que su vencedor".

LA IMPRESION DE LOS DIRIGENTES

Los dirigentes del box demostraron su aprobación con el solo hecho de autorizar la pelea en la sesión de directorio que especialmente celebró la Federación el jueves en la tarde.

Todos, sin excepción, quedaron bien impresionados por el trabajo que le vieron hacer a Carnesse, y cuando se trató el punto referente a su capacidad, el presidente de la comisión de box profesional, señor Fernando Fantini, dijo que Carnesse había rendido una prueba satisfactoria, lo suficiente para considerarlo rival de Arturo Godoy.

El médico oficial de la dirigente informó en esa misma sesión que había examinado al profesional argentino y había sólo constatado una ligera alteración del pulso. Se refirió en términos científicos y elogió el poder físico que demostraba este profesional.

ENORME INTERES EN EL PUBLICO

Estamos en situación de informar a nuestros lectores que hace muchos años que un match de box no despertaba el extraordinario interés que ha despertado éste.

Las numerosas entradas vendidas ya con varios de anticipación, así como las consultas que han hecho a la empresa de diferentes puntos cercanos a Santiago, como de la capital, demuestran que hay un entusiasmo pocas veces visto por presenciar la gran pelea de esta noche en el ring del Teatro Caupolicán.

GODOY, EN MAGNIFICO ESTADO

Durante todo estos días nos hemos ocupado de las condiciones en que se encuentra Arturo Godoy. Sus entrenamientos han sido esmerados y confía el hombre en que demostrará a sus admiradores y público en general lo que en realidad vale hoy y lo que le ha merecido la clasificación de segundo en el escalafón mundial de los peso pesados.

Es indudable que Arturo Godoy atraviesa por un período brillante de su carrera de profesional y así espera demostrarlo esta noche.

EL TEATRO SE ABRIRA A LAS SIETE

Tal es el interés y entusiasmo que existe por este encuentro, que la empresa ha resuelto abrir las puertas de galería del Teatro Caupolicán a las 19 horas (siete de la tarde), para evitar aglomeraciones.

Las boleterías funcionarán desde esa hora y serán ubicadas por calle Lingüe; es decir a los pies del Teatro Caupolicán.

NO HABRA ANFITEATROS

Se nos pide hacer presente que esta noche no habrá localidades de anfiteatro. Esta localidad se ha unido con la galería y se expenderá toda al precio único de diez pesos.

EL PESAJE

El pesaje de los profesionales que actúan hoy se hará a las 12 horas, en la Federación de Box de Chile.

LOS QUE PELEAN ESTA NOCHE en el CAUPOLICAN

Damos a continuación el programa completo de las peleas de esta noche en el ring del Teatro Caupolicán:

Preliminares a tres rounds entre aficionados:

Mario Cornejo, C. Atlético, con César Sotello, G. Cross.
Francisco Torres, Cía. de Gas, con Juan Fuentes, G. Cross.
Hernán Sánchez, Cía. de Gas, con Manuel Remis, G. Cross.
Donato Guilo, C. Atlético, con Luis Muñoz, G. Cross.

DE PROFESIONALES

Preliminar a ocho rounds entre Pedro Gómez con Carlos Lucero.

Semifondo a diez rounds entre Juan Navarro y Gerardo Díaz.

Match de fondo a diez rounds entre los peso pesado Ernesto Carnesse, argentino, y Arturo Godoy, chileno.

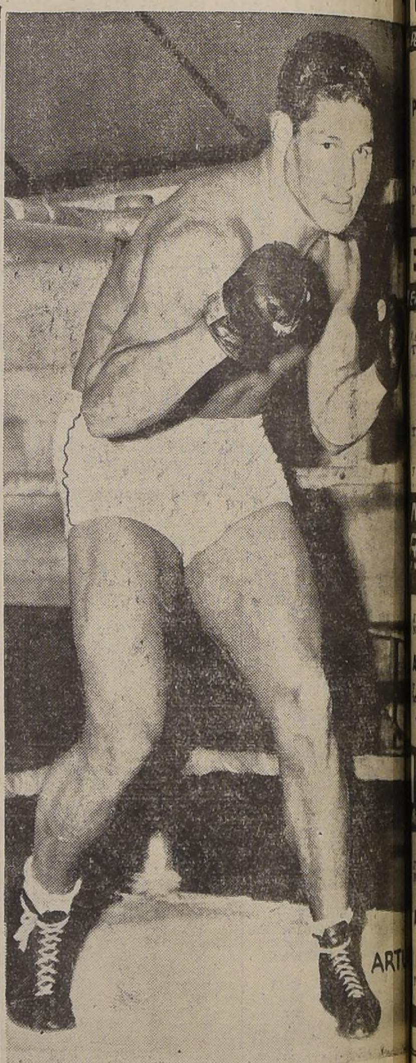

ARTURO GODOY

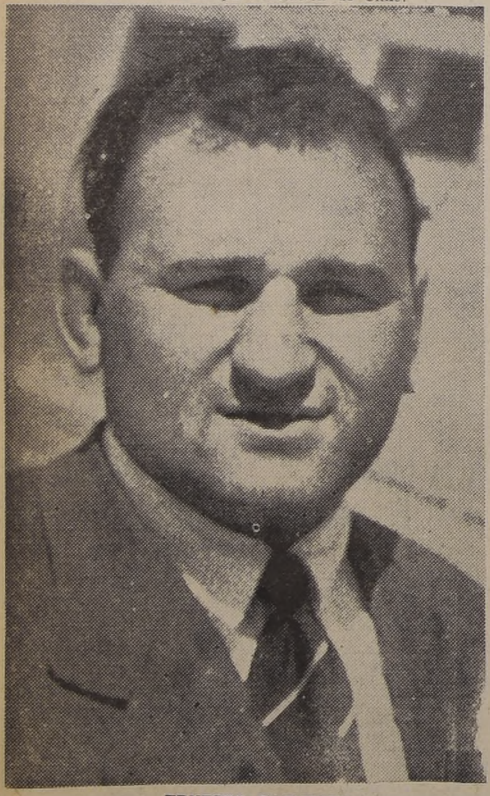

ERNESTO CARNESSE

EL RECORD DE CARNESSE

Oficializado por la Comisión Municipal de Box de Buenos Aires y Federación Argentina de Box, el record de Carnesse es el siguiente:

Con Salvador Toscano, G. P. P.
Con Salvador Toscano, G. P. abandono al 4.o round.
Con Angel Sotillo, empate.
Con Angel Sotillo, G. P. P.
Con Antonio Degiovani, G. P. P.
Con Johan Haverlick, G. P. P.
Con Santiago Lovell, P. P. K. O. al 5.o round.
Con Fernando Minichelli, G. P. P.
Con Santiago Lovell, P. P. K. O. al tercer round.
Con Usebio Ramírez, G. P. P.
Con Guillermo Lovell, empate.

Ferroviarios seleccionan esta tarde algunos de sus representantes al nacional

Como hemos anunciado, esta tarde a las 18 horas, se llevará a efecto en le ring de los ferroviarios, en calle Exposición 249, una interesante velada pugilística, durante la cual se designará a sus vencedores, representantes de los colores ferroviarios al próximo Campeonato Nacional que se iniciará la semana próxima. En los encuentros principales actuarán el liviano ferroviario Pelegrino Romano, que tendrá por contendor a Humberto Maturana, de la Maestranza de San Bernardo, un joven oponente que llega con entusiasmo y optimismo a la final de su categoría. Será a no dudarlo, una pelea sensacional.

Otro de los matches de interés, por la técnica y corazón que pondrán en la lucha, será el combate de Osvaldo Carvajal, de Alameda, y Víctor Jorquera, de San Bernardo, plumas que nos depararán momentos emocionantes con su actuación.

Completan el programa cinco encuentros más, entre púgiles de San Bernardo y Santiago, todos de gran interés, ya que sus protagonistas son todos muchachos de la nueva generación que pronto se encontrarán entre los de primera línea.

EL PROGRAMA COMPLETO

Damos a continuación el programa completo de la velada:

Ernesto Zamorano con Luis Espinoza.

Tomás Zambrano con Carlos Rivera.

Rubén Ortiz con Eduardo Godoy.

Francisco Bravo con Humberto Quiroz.

Osvaldo Hernández con Luis Moya.

Osvaldo Carvajal con Víctor Jorquera.

Pelegrino Romano con Humberto Maturana.

PRECIOS POPULARES

La velada se nos anuncia será presentada a precios populares, y la amenizará la banda ferroviaria.

COMERCIO ATLETICO B. C.

Se cita para mañana a las 16 horas, en Gálvez 1272, a todos los socios de esta institución que practican el box. Se trata de una reunión interna, en que se servirá un lunch y se tomarán fotografías.

SERA UN MATCH DECISIVO EL DEL MIERCOLES

Como ya están informados nuestros aficionados, el miércoles de la entrante semana se efectuará en el ring del Teatro Caupolicán una gran pelea.

Es la revancha de Osvaldo Casares con Segundo Dinamarca, el público espera este encuentro con el más vivo interés.

La pelea promete revistir caracteres decisivos para ambos. El triunfo será del más guapo, y para esto los muchachos que saben hacerlo han de combatir con un entusiasmo y valor poco comunes.

De Dinamarca no podemos sino que esperar una muestra más de su valor y reciedumbre, y en cuanto al ecuatoriano, está muy bien conceptuado entre nosotros y ha de tratar de mantener su posición ante nuestro público.

HOY ACTUARAN LOS NOVICIOS Y VETERANOS DE LA UNIVERSIDAD DE CHILE

LA COMPETENCIA SE REALIZARA A LAS 18 HORAS EN EL ESTADIO CHILE

Hoy, a las 18 horas, se efectuará la tercera rueda del Campeonato de Box del Club Deportivo de la Universidad de Chile, en el Estadio Chile.

En esta ocasión corresponderá actuar a figuras destacadas dentro del ambiente boxeril de la Universidad, ya que en el programa figuran siete peleas para novicios, destacándose la final en el peso mosca, a cargo de Carlos Alcaíno y Wáshington Díaz, y dos para veteranos, una de ellas la final en el peso liviano.

Fabio Achurra, de Leyes, y Mario Garcés, de Artes y Oficios han demostrado en todas sus actuaciones un enorme espíritu de lucha que promete hacer de esta pelea una de las mejores que han visto los universitarios durante el presente año.

El programa a desarrollarse será el siguiente:

NOVICIOS

Peso mosca

Juan Alcamo, E. A. O., vs. Wáshington Díaz, E. A. O.

Peso gallo

Horacio Amenábar, E. Mil., vs. Roberto Undurraga, Leyes.

Peso medioliviano

Francisco Durana, E. A. O., vs. Túlio González, Leyes.

Gustavo Ramírez, Agricultura vs. Antonio Espinoza, E. A. O.

Peso mediano

Julio Escudero, Agricultura, vs. Miguel Jacob, E. A. O.

Peso mediapesado

Alfonso Fernández, E. A. O. vs. Gonzalo Marín, E. A. O.

VETERANOS

Peso gallo

Kam-Chings, E. A. O., vs. Fernando Achurra, E. Mil.

Peso liviano

Mario Garcés, E. A. O., vs. Fabio Achurra, Leyes.

Reservas peso pluma: Eulogio Burgos, Agricultura, y Enrique Munita, Físico.

Tenemos conocimiento que las Escuelas de Leyes, Artes y Oficios y Práctica de Agricultura llevarán un gran número de alumnos para alentar a sus compañeros. Todo el personal nombrado para el control en el Estadio Chile deberá presentarse a las 19.30 horas.

DOS PELEAS DE FONDO EN EL MEXICO B. C.

INTERES POR LOS COMBATES QUE SE REALIZARAN ESTA NOCHE

Esta noche se verificará en el ring de la calle San Pablo 1617, un festival pugilístico de gran interés para nuestros aficionados que gustan de presenciar peleas reñidas desde su comienzo; se trata de una competencia entre el México B. C. y el P. Muñoz B. C. de San Bernardo, instituciones que aportarán al festival de hoy sus mejores defensores.

DOS PELEAS DE FONDO

El programa a que nos referimos tiene como atracción dos encuentros de fondo, siendo el primero a cargo de Andrés Segovia, el ex campeón de Chile de los pesos liviano, y Carlos Meneses, actual campeón de San Bernardo; el otro match lo hará Agustín Núñez, clasificado uno de los mejores liviano de Santiago, y que en una ocasión ganó por puntos a Vicente Cuevas, se enfrentará a Carlos Pino, el recio peleador de San Bernardo.

Por los antecedentes de los rivales antes mencionados nace presumir que estos combates deberán resultar por demás reñidos y equiparados, siendo por este motivo difícil pronosticar el vencedor.

EL PROGRAMA COMPLETO

El carnet de peleas confeccionado para hoy en el México B. C., calle San Pablo 1617, consta de trece encuentros, pero de éstos sólo son ocho peleas oficiales; en caso de que el médico dé el pase a la totalidad de los aficionados participantes, las peleas se harán todas:

Emilio Pareja, del México, con Alfonso Gutiérrez, del Pablo Muñoz.

Mario Salinas, del México, con Enrique Saldivia, del Pablo Muñoz.

Luis Céspedes, del México, con Hugo Rojo, del Pablo Muñoz.

Luis Soto, del México, con Luis Moraga, del Pablo Muñoz.

Isaías Medel, del México, con Ernesto Rosental, del Pablo Muñoz.

Manuel Reyes, del México, con Carlos Corbalán, del Pablo Muñoz.

Mario Garín, del México, con Luis Salinas, del Pablo Muñoz.

Edmundo Vargas, del México con Eduardo Hernández, del Pablo Muñoz.

Ismael Farías, del México con Luis Prieto, del Pablo Muñoz.

Manuel Silva, del México, con Jorge Rodríguez, del Pablo Muñoz.

Angel Andrade, del México, con Juan Valverde, del Pablo Muñoz.

Andrés Segovia, del México, con Carlos Meneses, del [illegible] Muñoz.

Agustín Núñez, del [illegible] con Carlos Pino, del Pablo Muñoz.

GODOY EN CHILE

El chileno que por dos veces disputó a Joe Louis el campeonato mundial de todos los pesos, se presenta hoy a la afición chilena como rival del italo-argentino Carnesse. No vaya a creer que ha sido cuestión fácil concertar este encuentro. Al fin y al cabo nadie es profeta en su tierra y si Arturo Godoy ha podido sostener encuentros en rings de Estados Unidos y Argentina sin mayores requisitos que los de un cartel indiscutible, aquí, en su Chile, le ha sido más difícil quizá por el temor en alguno de que su rival no fuera lo suficientemente capaz de derrotarlo...

Siempre nos pasa lo mismo. Es una historia que se repite como los hechos históricos a través de los siglos. En otras partes se anhela para el campeón nacional triunfos holgados que le den prestigio y más peleas ganadas. Entre nosotros se tiene cierto placer cuando se presagia: "Este sí que le puede ganar a nuestro campeón".

Firpo, en su marcha ascendente a la disputa del campeonato máximo pudo incluso contratar a Farmer Lodge, Maxted y otros "importados" para derrotarlos en Buenos Aires. Ni la dirigente transandina ni la prensa levantó barreras. Y Firpo pudo, con esos encuentros hasta obtener entrenamiento público para bien de su carrera de púgil.

Carnesse, el rival que hoy tendrá Godoy en el Caupolicán se vió obligado a rendir prueba de suficiencia unas pocas horas después de su llegada en avión. Poco podía hacer y, sin embargo, impresionó bien. Mas, con ello se dejó iniciada una duda. Tal vez se pretendió alzar una barrera. Duda y barrera que desaparecieron para dar lugar al llamado pase a Carnesse a quien se estima con suficientes méritos para enfrentar a Godoy.

Debemos de alegrarnos. Se ha fiscalizado el encuentro como espectáculo. Oficialmente pueden pelear Godoy y Carnesse. El público ya había dado su veredicto días antes de que llegara el italo-argentino agotando las entradas de preferencia. Vamos, ante todo, a rendir un homenaje público al chileno Godoy, quien por dos ocasiones puso el nombre de este país en el tapete de la máxima actualidad deportiva mundial.

Y luego, que triunfe. Son estos los deseos de todo chileno.

V. DEBEZZI

Circo Montes de Oca

Este circo, que cuenta con uno de los mejores elencos artísticos de la actualidad, hizo su debut anoche en el populoso barrio de Santa Elena, obteniendo éxito, tanto de taquilla como artístico. Para hoy anuncia otra función con cambio de programa, y mañana, dos: matinée a las tres y media, y noche, a la diez.

BAQUEDANO
Plaza Italia - Tel. 65050
Matinée Especial y Noche
ERROL FLYNN en la comedia de amor, risas y misterios:
PASOS EN LA OBSCURIDAD
y la incomparable CATITA en:
ORQUESTA PARA SEÑORITAS

CARRERA
Av. O'Higgins - Tel. 86685
Matinée Especial y Noche
Risas, amor y misterios con ERROL FLYNN en la comedia Warner
PASOS EN LA OBSCURIDAD
y la incomparable CATITA en:
ORQUESTA PARA SEÑORITAS

ESMERALDA
San Diego 1035 - Tel. 64303
Especial y noche:
La incomparable CATITA en la estupenda comedia:
ORQUESTA DE SEÑORITAS
JOAN BLONDELL EN: VUELVEN LOS FANTASMAS
y estreno 1.a función de El avispón verde vuelve al ataque

O'HIGGINS
San Pablo esq. Cuming - Tel. 86929
Especial y noche:
ERROL FLYNN en:
PASOS EN LA OBSCURIDAD
RICHARDS DIX en el romance épico
DRAMA DEL CORTIJO
y El Jinete Rojo, 4.a

BLANCO
Encalada 2830 - Tel. 91787
Especial y noche:
La incomparable CATITA en el éxito de risa:
ORQUESTA DE SEÑORITAS
TITO GUIZAR en el romance musical:
AIRES DE CONGA
y El retorno de la araña negra, 2.a

MANUEL RODRIGUEZ
M.R. esq. Club Hípico
Tel. 66959
Especial y noche:
JEANETTE MAC DONALD y NELSON EDDY en el film musical:
AMARGA DULZURA
y la escultural y seductora JOAN BLONDELL en la comedia:
VUELVEN LOS FANTASMAS

ITALIA
Bilbao esq. Italia - Tel. 41883
Especial y noche:
JEANETTE MAC DONALD y NELSON EDDY en el film musical:
AMARGA DULZURA
TITO GUIZAR en:
AIRES DE CONGA
y El retorno de la araña negra 3.a

CINCUENTA AÑOS DE EMPRESARIO CIRCENSE CUMPLE HOY DON MANUEL HASSAN

Los artistas circenses de todo Chile celebrarán hoy día los 50 años que ha permanecido en actividades circenses el conocido Empresario don Manuel Hassan, que actualmente se encuentra en esta capital al frente del Circo Brown, que funciona en la calle Amunátegui al llegar a la Alameda.

Anoche acudimos a la función del mencionado Circo y tuvimos ocasión de charlar brevemente con el señor Hassan, quien empezó por manifestarnos que se encontraba profundamente agradecido y emocionado por la serie de preparativos que han hecho sus amigos y compañeros circenses, al cumplir sus cincuenta años de servicios. Verdaderamente— nos dijo el señor Hassan— no creo merecer el simpático homenaje que me hacen mis amigos, pero he debido aceptarlo a pedido de tantos amigos y de mi querido Sindicato Circense de Chile.

—¿Y de recuerdos de circos que nos dice don Manuel?

—Son tantos y tan variados— nos responde nuestro entrevistado— que necesitaría un gran libro para contarlos, pero básteme decir que en este momento se vienen a mi imaginación las épocas del circo antiguo en el cual tuve por compañeros y amigos a Quiroz, Bravo, Corales, Pacheco, Santos y Artigas, Dumbar y Swagwer, Frank Brown y muchos otros, no sin dejar de recordar al simpático gringo Ziegler. Los viejos de hoy, como yo, recordarán seguramente estos nombres y, sin duda, alguna de vez en cuando se allegarán a un circo moderno para recordar esas horas de la juventud.

Manuel Hassan, el antiguo Empresario de Circos, que será festejado hoy

Hoy, a las 10 de la mañana, el señor Hassan recibirá en su casa a los artistas circenses actualmente en Santiago, los que pasarán a saludarlo acompañados de diversas bandas de músicos, y a las 12 y media del día se le ofrecerá un banquete en la carpa del Circo Brown.

Esta noche, a las 10 horas, se llevará a efecto una gran función de gala en honor del señor Hassan, durante la cual se le hará entrega de una medalla de oro, y en cuya función trabajarán más de cien artistas.

Malú Gatica y otros artistas serán reporteados en C. B. 134

Malú Gatica

Continuando la serie de entrevistas iniciadas por la audición "Cine al Día", que se transmite por C. B. 134 Radio Cervantes, hoy llegará hasta los micrófonos de esta broadcasting Malú Gatica, una de las intérpretes de la cinta chilena "Verdejo gasta un millón".

Juntamente con esta artista concurrirán los otros elementos que trabajaron en esta película Conchita Buxon, Rubens de Lorena, Rolando Caicedo y el director del film, Eugenio de Liguoro

Esta entrevista será transmitida hoy, a las 12.30 horas, bajo la dirección de Ana María Tagle, Carlos Muñoz Flores y Jorge Escobar Guzmán.

GRAN CIRCO DE FIERAS "LIVERPOOL"
EMPRESA: SUCESION ECHIBURU.—
LOCAL: ALAMEDA Y CIENFUEGOS
HOY
MATINEE A LAS 3
NOCHE A LAS 10
EXTRAORDINARIA FUNCION GIGANTE
con
UN FENOMENAL PROGRAMA DE NOVEDOSAS Y SENSACIONALES ATRACCIONES POR:
LOS 50 ARTISTAS QUE COMPONEN EL ELENCO DE ESTE GRAN CIRCO
LOS LEONES AFRICANOS al mando de su audaz domadora
Sta. JULIA ECHIBURU
RISA A GRITOS con los mejores TONYS de Chile
CHALUPA y RABANITO
MAÑANA 3 funciones
MATINEE, VERMUT Y NOCHE

BALMACEDA
Fono 88768 Espectáculos de la empresa Chilena Cóndor
HOY
A las 6 y 9.30,
May. Cine Triple
Peter Lorre en:

LA MASCARA DE FUEGO y MARLENE DIETRICH EN PASION FATAL
y 3.a función serial El Rey de la Policía Montada.
Además, en escena Balmaceda la nueva y magnífica:
CIA. DE REVISTAS PEDRIN FERNANDEZ-CARMEN OLMEDO
hoy estreno ,primeras representaciones en Santiago de la nueva comedia musical:
A MEDIA LUZ LOS TRES
$ 3 PLATEAS, $ 2.40 BALCON y $ 1.20 Gal.

REAL - VICTORIA - SANTIAGO — HOY

REAL — TELEFONO 65555
MATINEE A LAS 3 P. M.
TARDE A LAS 6.30 P. M.
NOCHE A LAS 10 P. M.
Ultimas exhibiciones de la producción FOX
Aquella noche en Río
(Mayores de 15 años)
por la famosa estrella CARMEN MIRANDA
Noticiario Paramount con noticias de fuente alemana
Mañana a las 11 Compañía del Abuelito Luis.
El Martes estreno: LA GRAN MENTIRA, por Bette Davis. Reserve su entrada.

VICTORIA — TELEFONO 30021
Sigue el éxito de la interesante película de misterio y espionaje con acción en el Londres actual, por JOHN LODER, NANCY KELLY y EDMUND GWENN
SCOTLAND YARD
(Sólo para mayores)

SANTIAGO — TELEFONO 88888
Matinée, Tarde y Noche
1) Noticiario Paramount con noticias muy interesantes.
2) Noticiario Pan Americano, llegado por avión el Jueves.
3) Sinopsis de "Los muchachos de antes no usaban gomina", que se reestrena el Martes próximo.
4) La bellísima comedia JOVEN, VIUDA y ESTANCIERA por Santiago Arrieta y Mecha Ortiz
Pasado mañana en las 3 funciones: "LA HERRADURA FATAL", por William Boyd

WALT DISNEY LLEGARA A SANTIAGO EL 29 DEL PRESENTE

Por avión de itinerario de la Panagra, el lunes 29 del presente, a las 15.25 horas, llegará a Santiago, procedente de Argentina, el señor Walt Disney; acompañado de su esposa y de un grupo de colaboradores de su estudio.

El señor Disney y acompañantes permanecerán en Santiago durante una semana, período durante el cual se dedicarán al estudio y observación de la literatura, música y costumbres chilenas, conforme a un programa que empezará a desarrollarse el martes 30 en la mañana, y que oportunamente será dado a conocer.

T. CLUB DE SEÑORAS
HOY 6.30 y 9.45 CATITA EN SU MAS DIVERTIDA INTERPRETACION (Para mayores y menores):
ORQUESTA DE SEÑORITAS
PLATEA 4.60 — BALCON 3.60
Mañana matinée: "La caída de papá" y programa cómico de Carlitos Chaplin. Tarde y noche: "Sunny" y "Los martes, orquídeas"

LA CIUDAD CONTARA CON UN NUEVO TEATRO: EL "ANDES"

En pleno sector de Avenida Irarrázaval, uno de los barrios más distinguidos más densamente poblado de la capital, está terminándose la construcción de un nuevo teatro que será otro adorno para la ciudad: el "Andes".

El "Andes", en materia de construcción, comodidades, confort y seguridades para el público, no le irá en ---- a ninguno otro, pues se ha querido que reúna todo lo que la ciencia moderna señala como la última palabra para esta clase de edificios.

Por otra parte, su empresa cuenta con el mejor material cinematográfico que se exhibe en el país, de modo que será una de las mejores salas, tanto por su construcción como por el espectáculo mismo que ofrecerá al distinguido público a qu está llamado a servir.

LOS MEJORES ESPECTACULOS HOY EN LOS MEJORES TEATROS

CENTRAL · SANTA LUCIA
CENTRAL: 3 P. M. - 6.30 - 10 P. M.
RONALD COLMAN presenta a la seductora nueva estrella:
ANNA LEE
en una picaresca comedia matrimonial:
MI VIDA CON CAROLINA
(Sólo para mayores)
SANTA LUCIA: 6.30 P. M. 10 P. M.
LOS CALAVERAS
El famoso trío mexicano y la cómica cinta:
LA SEÑAL DEL AMOR
(Sólo para mayores)
Matinée 3 P M.:
"La señal del amor"

CONTINENTAL CERVANTES
CONTINENTAL: 3 P. M. - 6.30 - 10 P. M.
Abbott y Costello los cómicos del día en:
"RECLUTAS EN APUROS"
con "The Andrews Seasters"
(Sólo para mayores)
CERVANTES: 3 P. M. - 6.30 - 10 P. M.
ALLAN JONES
el famoso cantante en:
"CARIBE AZUL"
con Abbott y Costello
(Sólo para mayores)

ORIENTE · ALCAZAR
ORIENTE: 6.30 P. M. 9.50 P. M.
"RECLUTAS EN APUROS"
por: Abbott y Costello
(Sólo mayores)
ALCAZAR: 6.30 P. M. 9.45 P. M.
"MI VIDA CON CAROLINA"
por: RONALD COLMAN
(Sólo mayores)

ALAMEDA · PORTUGAL
3 P. M. — 9.30 P. M.
¡SENSACIONAL PROGRAMA CUADRUPLE DE FUERTES EMOCIONES!
Dos cintas para personas de nervios bien templados:
"ESCUELA DE VANIDADES" Y "LA MARCHA SANGRIENTA"
y la continuación de las escalofriantes seriales:
EL AVISPON VERDE (3.a) y LA ARAÑA NEGRA (4.a)
(Sólo mayores)

IMPERIO

6.45 P. M. — 10 P. M.
¡SIGUE!
La comedia sensacional de la temporada:
GOYO FRIAS, DIPUTADO
la mejor creación cómica de: LUCHO CORDOBA
(Entradas numeradas en venta para hoy y días siguientes)

Teatro METRO — HOY
3 P. M. - 6.30 y 10 P. M.
No recomendable para señoritas
Película Metro-Goldwyn-Mayer

Greta GARBO
Ramon NOVARRO
en Mata Hari

MAÑANA A LAS 11 DE LA MAÑANA COLOSAL MATINEE INFANTIL
NUEVO PROGRAMA
1.o Noticiario inglés
2.o Madera Isla del Romance
3.o Vacaciones musicales
4.o y 5.o Cimarrona
INTERMEDIO
6.o Noticiario Metro
7.o La Marcha Nupcial
8.o Televisión dislocada
9.o Artes originales
10.o La gratitud del ratón salva al león.
PRECIO UNICO $ 2.60

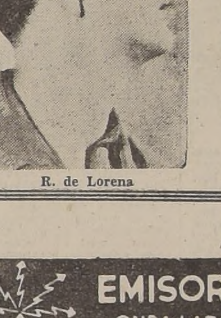

R. de Lorena

AUDICION "CINE AL DIA"

TIENE EL AGRADO DE PRESENTAR a los principales artistas de la película nacional:

"Verdejo Gasta un Millón"

en una entrevista exclusiva, que se transmitirá hoy a las 12.30 horas por CB 134 Radio Cervantes

HABLARAN: MALU GATICA, RUBENS DE LORENA, ROLANDO CAICEDO y el director del film EUGENIO DE LIGUORO

ANIMARAN ESTE PROGRAMA: ANA MARIA TAGLE, JORGE ESCOBAR GUZMAN y CARLOS MUÑOZ FLORES

SINTONICE

EMISORAS OTTO BECKER
ONDA LARGA Y CORTA DE 25 METROS
SANTIAGO DE CHILE

PROGRAMA DE HOY
11.30 horas: Buenos días.
12.00 horas: Peluquería Zamorano, presenta a la Cía. de Comedias Continuadas de Galvarino Villota, en la interpretación de la primera jornada de la obra nacional de Armando Moock, titulada: "El Cancionero del Niño". Actúan: Lucy D' Amura, Elsa Derky, Tito Arnaudy, Carlos Letelier y Orlando Tarragó.
12.45 horas: Audición Cinelandia. Comenta: ALFREDO PATIÑO MANRIQUEZ.

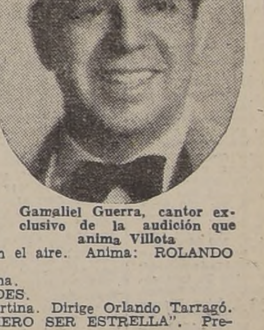

Gamaliel Guerra, cantor exclusivo de la audición que anima Villota

13.00 horas: Buen humor en el aire. Anima: ROLANDO CAICEDO.
14.15 horas: Audición Soquina.
17.00 horas: BUENAS TARDES.
18.00 horas: Audición Vespertina. Dirige Orlando Tarragó.
19.00 horas: Concurso "QUIERO SER ESTRELLA". Presenta Emilio Wistuba.
19.30 horas: Audición bohemia. Actúan: Osvaldo de la Fuente y Adriana Pérez Luco.
20.30 horas: BOLETIN.
21.00 horas: Audición Clairol. Actúan Fernando Rosales y Raúl Vera.
21.30 horas: SINOPSIS DEL DEPORTE.
21.45 horas: DESFILE RADIAL: Raimundo Loezar, hermanitas Miranda, Pedro Leal y Manfredo Ramírez.
22.30 horas: BAJO LAS ESTRELLAS. Espacio radial a cargo de Emigdio Alvarez.
23.30 horas: Transmisión directa desde el Mid Night Club Zeppelin. Actúan las orquestas de Julio Oyagüe y Ernesto Carbone. Anima: Enrique Dávila.
1.30 horas: BUENAS NOCHES.

CB 89 — CB 1170
Auditorium OTTO BECKER - Estado 360

GUIA DEL ESPECTADOR - TEATROS, CINES Y VARIEDADES

TEATROS

BALMACEDA. — Artesanos ...— Teléfono N.o 88768.— Compañía de Revistas Pedrín Fernández.— Vermouth y noche: A media luz los tres. Cine: La máscara de fuego, Pasión fatal y Rey de la policía montada.

IMPERIO.— Estado 239. — Teléfono número 8 0 1 3 0 . — Compañía Leguía - Córdoba. — Vermouth y noche: Goyo Frías, diputado.

TEATRO MOVIL.— (Alameda y Edwards).— Cía. Teatro ...— Vermouth y noche: ... negro.

MUNICIPAL.— Agustinas esq. San Antonio.— Teléf. 84407. — Compañía Lírica Nacional. — Vermouth: Boheme.

CIRCOS

CIRCO BROWN.— Amunátegui al llegar a Alameda. — Función con rebaja de precios.

CIRCO ANSELMI.— Plaza Al... — Nocturna atrayente ...

CIRCO LIVERPOOL.— Alameda con Cienfuegos.— Noctur.

CINES

ALAMEDA.— Delicias 2987. — Teléfono número 9 1 2 5 4 . — Vermouth y noche: Escuela de vanidades, La marcha sangrienta, 3.a de El avispón verde y 4.a de La araña negra.

ALMAGRO.— Plaza Almagro Teléfono número 8 3 4 2 5.— Vermouth y noche: Señorita Dinero, Mujeres y toros y Retorno de la araña negra.

ALCAZAR.— Brasil N.o 3734 — Teléfono número 8 0 1 2 2 . — Vermouth y noche: Mi vida con Carolina.

AMERICA.—Ñuble número 390 —Teléfono número 5 2 4 4 3 .— Vermouth y noche: Orquesta de señoritas, Muchachada de a bordo y La vuelta de la araña negra.

APOLO.— Victoria N.o 753. — Teléfono número 5 1 7 4 6 . — Vermouth y noche: El cura gaucho, Ahora seremos felices y El rey de la policía montada.

AVENIDA.— Vicuña Mackenna N.o 624.— Teléfono N.o 84966.— Vermouth y noche: Orquesta de señoritas y Sunny, la reina del circo.

AVENIDA MATTA.— Av. Matta 618.— Teléfono N.o 51455. — Vermouth y noche: Amarga dulzura y Muchachada de a bordo.

BAQUEDANO.— Plaza Baquedano.— Teléfono N.o 65050. — Matinée, vermouth y noche: Pasos en la obscuridad y Orquesta de señoritas.

BLANCO ENCALADA.— B. Encalada 28.— Teléfono 91787. — Vermouth y noche: Orquesta de señoritas, Aires de conga y El retorno de la araña negra, 2.a.

BRASIL.— Plaza Brasil. — Teléfono número 8 0 3 0 6 . — Vermouth y noche: Solo contra todos y Los martes, orquídeas.

BUENOS AIRES.— San Pablo 4221.— Teléfono 8 8 7 7 6. — Vermouth y noche: Pasión fatal, Cura gaucho y Rey de la policía montada.

BROADWAY.— Vermouth y noche: Mientras la ciudad duerme, Una chica que promete y Arquero verde.

CAPITOL. — Independencia N.o 224.— Teléfono N.o 89581.— Rotativo de 14.30 adelante. — Una chica que promete, Serenata argentina y noticiarios.

CARRERA.— Delicias 2151. — Teléfono número 8 6 6 8 5 . — Matinée, vermouth y noche: Pasos en la obscuridad y Orquesta de señoritas.

CAUPOLICAN.— San Diego N.o 858.— Teléfono N.o 51376.— Noche, box: Godoy versus Carnesse.

CENTRAL.— Huérfanos 930. — Teléfono número 6 6 9 6 0 . — Matinée, vermouth y noche: Mi vida con Carolina.

CERVANTES.— Matías Cousiño N.o 134.— Teléfono 89615. — Matinée, vermouth y noche: Caribe azul.

CONTINENTAL.— Plaza Bulnes 41.— Teléfono 8 1 5 2 5 . — Matinée, vermouth y noche: Reclutas en apuros

CLUB DE SEÑORAS.— Monjitas 743.— Teléfono N.o 85020.— Vermouth y noche: Orquesta de señoritas.

COLISEO.— Arturo Prat 1081 —Teléfono número 5 2 2 2 5 . — Vermouth y noche: Mi rancho, en Arizona y El zorro azul.

COMEDIA
CINE ROTATIVO. ACTUALIDADES DE LA GUERRA. ENTRADA PERMANENTE.
PRECIOS: $ 3.00 Platea baja
$ 2.40 Platea alta

COLON.— San Pablo esquina Maipú.— Teléfono N.o 90577. — Vermouth y noche: Orquesta de señoritas, 3.a de El avispón verde y 4.a de La araña negra.

COUSIÑO.— San Ignacio 1249. —Teléfono número 5 0 6 5 7 .— Vermouth y noche: Los martes, orquídeas, y Amorosamente tuyo

DIEZ DE JULIO.— 10 de Julio 319.— Teléfono N.o 80836. — Vermouth y noche: El cura gaucho, Amorosamente tuyo y El rey de la policía montada.

ESMERALDA.— San Diego 1035.— Teléfono número 52153. Vermouth y noche: Orquesta de señoritas, Vuelven los fantasmas y El avispón verde vuelve al ataque, 1.a.

EXCELSIOR.— Independencia 1070.— Teléfono número 64631 Vermouth y noche: Sunny, la reina del circo y El rey de la policía montada.

FRANKLIN.— San Diego 2117 —Teléfono número 5 0 7 5 4 .— Vermouth y noche: Aires de conga, Vuelven los fantasmas y Vuelta del avispón.

HOLLYWOOD.— Av. Irarrázabal 2900.— Teléfono N.o 42389 Vermouth y noche: Vuelven los fantasmas y Pasión fatal.

IDEAL CINEMA. — M.pocho 4117.— Teléfono númro 82188.— Vermouth y noche: Pasión fatal, Tarzán y su hijo y El jinete rojo.

IMPERIAL.— San Diego 1344 —Teléfono número 5 0 9 6 4 .— Vermouth y noche: Los martes, orquídeas, La máscara de fuego y Los 3 chiflados.

INDEPENDENCIA.— Independencia 373.— Teléfono 62702. — Vermouth y noche: Orquesta de señoritas, Cabo raso y Avispón vuelve al ataque.

IRIS.— Castro número 130.— Teléfono número 8 0 3 3 6 . — Vermouth y noche: La máscara de fuego.

ITALIA.— Avenida Bilbao esq Av. Italia.— Teléfono N.o 41883. Vermouth y noche: Amarga dulzura, Aires de conga y Araña negra, 3.a.

LO FRANCO.— Carrascal 4604. — Teléfono número 92705. — Vermouth y noche: Mujeres y toros, Una chica que promete y 1.a de El jinete rojo.

MINERVA.— Chacabuco N.o 778.— Teléfono número 91464. — Cine rotativo de 2 adelante. — Canción del recuerdo, Pecadora equivocada y El arquero verde.

METRO.— Bandera con Unión Central.— Teléfono N.o 83361.— Matinée, vermouth y noche: Mata Hari.

MIRAFLORES. — Miraflores 378.— Teléfono N.o 66989. — Vermouth y noche: Cabo raso y Aires de conga.

MONUMENTAL.— Avda. B. O'Higgins N.o 3943.— Teléf. 91555 Vermouth y noche: Cabo raso, Marca de fuego y El jinete rojo.

MANUEL RODRIGUEZ. — Plaza Manuel Rodríguez. — Teléfono número 6 6 9 5 9 . — Vermouth y noche: Amarga dulzura y Vuelven los fantasmas.

NACIONAL. — Independencia 801.— Teléfono N.o 63568. — Vermouth y noche: Aires de conga, Amarga dulzura y Retorno de la araña negra.

NOVEDADES.— Gral. Korner esq. Av. Portales. Teléf. 90290.— Vermouth y noche: Orquesta de señoritas y Los martes, orquídeas.

ÑUNOA.— Irarrázaval 2706.— Teléfono número 4 3 1 5 2 . — Vermouth y noche: Un drama en Shanghai y El cura gaucho.

O'HIGGINS.— San Pablo esq. Cumming.— Teléfono N.o 86929 Vermouth y noche: Pasos en la obscuridad, Drama del cortijo y El jinete rojo, 4.a.

ORIENTE.— Providencia esq. P. Valdivia.— Teléfono 41345.— Vermouth y noche: Reclutas en apuros.

PORTUGAL. — Av. Portugal con 10 de Julio.— Teléf. 51473. — Vermouth y noche: Escuela de venidades, La marcha sangrienta, 3.a de El avispón verde y 4.a de La araña negra.

PRINCESA.— Recoleta 243. — Teléfono número 8 5 2 0 5 — Vermouth y noche: Amarga dulzura y Solo contra todos.

PRINCIPAL.— Ahumada 162 Teléfono número 8 3 5 7 2 .— Cine rotativo.
Una voz en la noche, película de largo metraje, por Clive Brook.

PROVIDENCIA.— M. Montt 62.— Teléfono número 46073.— Vermouth y noche: Solo contra todos y Sunny.

REAL.— Compañía N.o 1040. — Matinée, vermouth y noche: Aquella noche en Río.

RECOLETA.— Recoleta 597.— Teléfono número 6 3 8 7 4 . — Vermouth y noche: Aires de conga, Orquesta de señoritas y Retorno de la araña negra.

REPUBLICA.— Av. República 239.— Teléfono número 93613.— Vermouth y noche: Pecadora equivocada y Pasión fatal.

RIALTO.— Pedro de Valdivia 3346.— Teléfono N.o 41667. — Vermouth y noche: Noche en Lisboa y Muchachada de a bordo.

SANTIAGO.— Merced 839. — Teléfono número 6 6 4 4 4 . — Matinée, vermouth y noche: Joven, viuda y estanciera.

SAN MIGUEL.— Avda. Central 1202.— Teléfono N.o 53275. — Vermouth y noche: Espíritu de conquista, Arquero verde, Rey de la policía montada y Conquistadores del oeste.

SELECTA.— Chacabuco 178. Teléfono número 9 2 1 9 4. — Vermouth y noche: Solo contra todos, Marca de fuego y El jinete rojo.

SANTA LUCIA.— B. O'Higgins esq. S. Isidro.— Teléfono 89001.— Matinée: La señal del amor. Vermouth y noche: La señal del amor y Los calaveras.

SPLENDID.— Huérfanos 1048. Teléfono número 8 5 8 1 5 . — Matinée, vermouth y noche: Yo soy su marido, noticiario y agregados.

VALENCIA.— Plaza Chacabuco.— Tléfono número 61557. — Vermouth y noche: Mujeres y toros, Orquesta de señoritas y 1.a de El avispón verde vuelve al ataque.

VICTORIA.— Huérfanos esq. San Antonio.— Teléf. 60198. — Matinée, vermouth y noche: Scotland Yard.

EDICION DE 16 PAGINAS

LA NACION

(EMPRESA PERIODISTICA "LA NACION" S. A.

ULTIMA PAGINA DE ESTA EDICION

AGUSTINAS 1269.- CASILLA 81 D. SANTIAGO DE CHILE, SABADO 27 DE SEPTIEMBRE DE 1941 PRECIO EN TODO EL PAIS: UN PESO

EL MERCADO DE VALORES

Aunque el número de acciones negociadas en el mercado durante el día de ayer, fué inferior a las registradas el jueves, la plaza continuó mostrándose bastante activa en algunos valores mineros e industriales.

Entre los operados en ambos grupos se destacan, con un crecido número de conformes: Punitaqui, Lota, Chañaral, Amigos, Copec, Papeles y Cartones, Mademsa, Vidrios Planos, Carrascal, Cristales y Vapores.

Las únicas transacciones en bancos fueron sobre 206 Español, y en ganaderas: 500 Laguna Blanca, a 72 3|4.

El movimiento en bonos fué activo. Se vendieron 1.808,500 nominales.

Los precios en general cerraron firmes.

Operaciones efectuadas ayer

La RUEDA

158000 Caja 6 3|4, 69 7|8; 26000 Hipot. 6-1, 71; 35000 Hipot. (fecha) 6-1, 70 3|4; 1100000 Pavimentac. 7-1, 75 1|2; 202 Bco. Español, 158; 4 Bco. Español OD, 158; 5000 Bonos Eléctr. Ind., 62; 100 Gas Stgo., 60; 500 R. Urbana, 217; 500 L. Penco, 38; 36 L. Penco, 37 1|2; 200 Sacos, 42; 50 Cartones, 43 1|2; 600 La Rosa, 32; 1025 La Rosa, OD., 32; 800 Uniformes, oct. 23, 47 1|4; 800 Cristales, 55 1|2; 200 Cristales OD., 55 1|2; 200 Cristales, 56; 400 Cristales, oct. 9, 56 1|2; 100 Cristales, 56 1|2; 900 Catres, 71; 500 Punta Lobos, 74 1|2; 400 Pta. Lobos, OD., oct. 23, 75; 500 Pta. Lobos, oct. 9, 75; 1800 Mademsa, oct. 23, 44 1|2; 2000 Mademsa, oct 23, 44; 100 Tej. Salto, 62 3|4; 500 Lota, oct. 9, 49 1|2; 100 Schwager, oct. 9, 114; 500 Andacollo, 4 3|4; 900 Alhué, oct. 23, 9 3|8; 100 Punitaqui, oct. 23, 70; 1000 Punitaqui, oct. 23, 71; 1000 Punitaqui, oct. 23, 70 3|4; 2000 Punitaqui, oct. 23 70 1|2; 1000 Punitaqui, oct. 23 70 1|2; 2500 Punitaqui, oct. 23, 70 1|2; 2800 Punitaqui, oct. 23 70 1|4; 200 Patiño, oct. 23, 310; 600 Tocopilla, oct. 23, 81; 1200 Tocopilla, oct. 23, 80 1|2.

FUERA DE RUEDA HASTA LAS 12 HORAS

300 Cristales, 56; 200 Cristales, 56 1|4; 100 Catres, 71; 20 Gas Stgo., 60; 300 Gas Stgo., OD., oct. 23, 60; 300 Carrascal, oct. 23, 20 1|2; 1000 Cartones, 43 1|2; 1000 Cartones, oct. 23, 44; 300 Mademsa, oct. 9, 44; 900 P. Concepc., oct. 9, 43; 300 Penco, oct 23, 38; 100 Vidrios Pls., oct. 23, 39 1|2; 1200 Vidrios Pls., oct. 9, 39 1|2; 150 Vidrios Pls., 39 1|2; 1400 Vidrios Pls., oct. 23, 40; 50 Cervezas, 152; 400 Ref. Viña, oct. 23, 107; 1000 Copec, oct. 9, 26; 100 Copec, oct. 23, 26 1|4; 900 Tej. Salto, oct. 9, 64; 1000 Alcoholes, oct. 9, 20; 700 Vapores, oct. 23, 258; 100 Vapores, oct. 9, 257; 800 Alhué, oct. 23, 8 1|2; 1000 Chañaral, oct. 23, 10 7|8; 2000 Chañaral, oct. 9, 10 3|4; 5000 Chañaral, oct. 23, 11; 2500 Chañaral, oct. 23, 11 1|2; 900 Punitaqui, oct. 9, 69 3|4; 700 Punitaqui, oct. 23, 70; 500 Laguna Bca., oct. 23, 72 3|4; 2000 Lota, oct. 23, 50; 1000 Lota, oct. 9, 50; 1000 Lota, oct. 23, 50 1|4; 1000 Lota, oct. 23, 50 1|2; 200 Disputadas, oct 23, 62 3|4; 200 Tocopilla, oct. 23, 81; 200 Tocopilla, oct. 23, 81.

SEGUNDA RUEDA

66000 Caja 6-3|4, 70; 4000 D. Interna 7-1, 81; 1000 D. Interna, OD., 7-1, 81; 1 C. Hípico, 19000; 1000 Cartones, 43 1|2; 2000 Cartones, Oct. 23, 44; 200 Cartones, 43 3|4; 300 Tej. Salto Oct. 23, 64; 500 Tej. Salto, Oct. 9, 63 1|4; 200 Tej. Salto, Oct. 23, 63 1|4; 200 Tej. Salto, Oct. 23, 63 3|4; 500 Alcoholes, Oct. 9, 20; 300 Flap, 45; 100 Flap OD., 45; 200 Cervezas OD., Oct. 23, 153; 100 Cervezas, Oct. 23, 153; 200 Mademsa, Oct. 23, 44 1|2; 1700 Mademsa, Oct. 23 44 1|4; 500 Mademsa, 44; 400 Uniformes, 47; 100 P. Concepción OD., 43; 1200 Vidrios Planos, Oct. 23, 40; 300 Vidrios Planos, Oct. 9, 40; 800 Vidrios Planos, 40; 4200 Copec, Oct. 23 26; 1500 Copec, Oct. 23, 26 1|8; 100 Copec, 25 3|4; 100 Copec OD., 25 3|4; 1500 Carrascal, Oct. 9, 20 1|4; 900 Carrascal, 20; 200 Carrascal, Oct. 23, 20; 400 Catres, 71; 100 Pizarreño, Oct. 23, 56 1|4; 1000 Cristales, Oct. 9, 57; 100 Cristales, Oct. 23, 57 1|4; 100 Cristales OD., 57 1|2; 100 Vapores, Oct. 9, 258; 400 Vapores, Oct. 23, 259; 2000 Amigos, 1 1|4; 200 Alhué, Oct. 9, 8 1|2; 100 Chañaral, Oct. 23, 11 1|2; 1000 Chañaral, Oct. 23, 11 1|4; 1300 Chañaral, Oct. 23, 11; 300 Punitaqui, Oct. 9 70; 2000 Punitaqui, Oct. 23, 70; 500 Punitaqui, Oct. 9, 69 3|4; 100 Patiño Oct. 23, 315; 2300 Lota, Oct. 23, 50 1|2; 1500 Lota, 50; 1500 Schwager, Oct. 9, 116; 200 Disputada, Oct. 23, 64 1|2; 1000 Disputada, Oct. 9, 64 1|2; 100 Disputada, OD.; Oct. 9 64 1|2; 300 Tocopilla, Oct. 23, 82; 200 Tocopilla, Oct. 23, 82; 200 Tocopilla, Oct. 23, 81 1|2.

FUERA DE RUEDA HASTA LAS 16.30 HORAS

700 Copec, 26 Mala; 200 Electro Met., 31 1|2 Px.; 100 Cristales, 58 M.; 300 Cristales, 59 Px.; 37 Cristales, 55; 300 Lamifún, 48 1|4 M.; 100 Mecánica, 100 Px.; 300 Vapores, 254; 400 Vapores, 257 Px.; 500 Tej. Salto, 64 M.; 1000 Chañaral, 11; 1000 Chañaral, 11 Px.; 1000 Chañaral, 11 1|8 Px.; 1000 Chañaral, 11 M.; 1500 Chañaral, 11 1|4 Px.; 500 Tocopilla, 81 1|2 M.; 2400 Punitaqui, 69 1|4 Px.; 1200 Punitaqui, 69 Px.; 100 Schwager, 117 Px.; 1000 Alhué, 1|2 M. OD.; 1500 Disputada, 65 Px.

TERCERA RUEDA

320000 Caja 6-3|4, 69 3|4; 93000 Paviment., 75 1|2, Julio 1.o; 500 Debentures, £ 57; 300 Cartones, 43 3|4; 300 Cartones, 44; 500 Copec, 26 1|8 Px.; 200 Copec, 26; 100 C. Industrial, 118; 500 Cristales, 60 Px.; 210 Gas, 60; 700 Mecánica 100 Px.; 500 Mecánica, 99; 300 Tej. Salto, 63 1|2 Px.; 500 P. de Lobos, 75 Px.; 200 Pizarreño, 57 Px.; 100 Pizarreño, 56 1|2; 500 Elect. Ind., 48 M.; 100 Sacos, 42; 100 Vapores, 256 M.; 1000 Vapores, 257 Px.; 100 Vapores, 256 Px.; 1200 Vapores, 255 Px.; 100 Vapores, 254 M.; 200 Disputada, 65 Px.; 1000 Disputada, 64 1|2 Px.; 500 Lota, 50; 2500 Lota, 50 1|2 M.; 2000 Alhué, 9 Px.; 800 Alhué, 8 3|4 M.; 18000 Amigos, 1 1|2.

Operaciones en Valparaíso

PRIMERA RUEDA

20000 Hipot Valpo. 6-1, 70; 4000 Caja 6-3|4, 69 3|4; 300 Cervezas, Oct. 23, 152; 400 Cervezas, 152; 100 Bco. Chile, 290; 200 Consol. Generales, Oct. 9, 102; 100 P. Bellavista XC, 138; 200 Ast. Habas, Oct. 23, 162; 800 Enlozados, Oct. 23, 29; 900 Flap, 45 1|2; 1100 Vidrios Planos, Oct. 23, 39 1|4; 100 Vidrios Planos, 39 1|2; 80 Tabacos, Oct. 9, 131; 200 Interoceánica, Oct. 23, 455 OD.; 100 Interoceánica, 449; 1200 Pta. Lobos, Oct 23, 75; 500 Pta. Lobos, Oct. 9, 74 3|4; 500 Copec, Oct. 23, 26 3|8; 2000 Copec, Oct. 23, 26 1|4; 600 Copec, 26 1|8; 100 Cristales, Oct. 23, 56; 200 Cristales, Oct. 9, 55 1|2; 100 Vapores, Oct. 23, 260; 500 Vapores, OD. Oct. 9, 258; 50 Vapores, 260; 400 Schwager, Oct. 9, 115; 500 Taltal, Oct. 23, 8 3|4; 500 Uniformes, Oct. 23, 47 1|2; 700 Lota, Oct. 9, 49 1|2; 200 Lota, 49; 1900 Punitaqui, Oct. 23, 70; 400 Punitaqui, Oct. 9, 69; 1000 Punitaqui, Oct. 23, 70 1|4; 1300 Punitaqui, Oct. 23 70 1|4.

SEGUNDA RUEDA

10000 Casino 8-1, 81; 100 Vapores, Oct. 9, 257 1|2; 300 Vapores, Oct. 9, 258; 100 Vapores, Oct. 23, 258 1|2; 100 Vapores, Oct. 23, 257; 500 Vapores, Oct. 9, 258; 500 Carrascal, Oct. 23, 20; 100 Interoceánica, Oct. 23, 45; 100 Interoceánica, Oct. 9, 455; 500 Mademsa, Oct. 23, 44; 1000 Ast. Habas, Oct. 9, 162; 30 Ast. Habas, 160; 3200 Pta. Lobos, Oct. 23, 75; 400 Pta. Lobos, Oct. 9, 74 1|2; 800 Pta. Lobos, Oct. 9, 74 1|2; 700 Lag. Blanca, Oct. 23, 73 1|2; 200 Schwager, Oct. 23 117; 300 Schwager, Oct. 23, 117 1|2; 1900 Vidrios Planos, Oct. 23, 40; 146 Vidrios Planos, 39 1|2; 33 Vidrios Planos, 40; 100 Pizarreño, Oct. 23, 56; 100 Pizarreño, Oct. 9, 56; 1000 Tej. Salto, Oct. 23, 63; 60 Tej. Salto, Oct. 23, 63; 375 Chañaral, 10 1|2; 100 Punitaqui, Oct. 23, 70 1|4; 1000 Punitaqui Oct. 23, 70; 400 Lota, Oct. 23, 50 1|2; 1000 Copec, Oct. 23, 26 1|8; 100 Copec, 26 1|8; 1000 Copec, Oct. 23, 26 1|4; 100 Copec, Oct. 9, 26; 200 Tocopilla, Oct. 23, 81 1|2; 1000 Tocopilla, Oct. 9, 81 1|2; 3000 Tocopilla, Oct. 23, 82.

CAMBIOS FIJADOS POR EL BANCO CENTRAL

26 DE SEPTIEMBRE DE 1941

	Val. en m|cte.	Cambio Comp.
Dólar	19.37	
£	77.96	101.38
Franco Fr.		0.57
Franco Suizo		5.850
Lira		1.326
Florín hol.		13.354
Oro chileno	400.—	

PRECIO DE CIERRE DE LOS VALORES COTIZADOS EN EL MERCADO DE AYER

Bonos

D. Interna, 81 v.
Pavimentac. 7-1, 75 1|2 t.
Caja 6 3|4, 69 3|4 c.
Hip. 6-1, 71 t.
Hip. 8-1, 85 c.
Valp. 6-1, 70 1|4 v.
Debentures, 57 c.
B. Eléctricos, 62 v.

Bancos

Chile, 290 c.
Español, 158 c.

Mineras

Amigos, 1 1|2 t.
Alhué, 8 3|4 cp.
Bellavista, 12 vp.
Chañaral, 11 1|4 cp.
Disputada, 64 1|2 tp
Lota, 50 1|2 cm.
Merceditas, 4 3|4 c.
Ocuri, 28 1|2 v.
Patiño, 315 cp.
Punitaqui, 69 vp.
Schwager, 116 tm.
Tocopilla, 82 vp.

Ganaderas

Laguna Bca., 73 tV.

Industriales

Alcoholes, 20 v
Ast. Habas, 163 V.
Catres, 71 tc.
Carrascal, 20 vp.
Caupolicán, 47 cp.
C. Melón N.E., 94 1|2 vc.
Cerveza, 152 cm.
C. Industrial, 118 t.
Copec, 26 1|2 vp.
Club Hípico, 19.000 t
Cristales, 60 cp.
Dropa, 135 vc.
Electr. Ind., 48 tm.
Electro Met., 31 1|2 tp.
Enlozados, 29 1|4 vc.
Flap, 45 tc.
Gas Stgo., 60 v.
Interoceánica, 455 tV
Lamifún, 48 1|2 cp.
L. Penco, 38 tc.
Mademsa, 44 vc.
Mecánica Ind., 100 vp
Papeles y C., 43 3|4 vc
Paños Tomé, 59 cc.
P. Concepción, 43 vc.
Pizarreño, 56 1|2 tc
P. de Lobos, 75 cp.
Renta Urbana, 217 t.
Ref. de Viña, 107 tp.
Sacos, 42 tc.
Tej. Salto, 63 1|2 vp.
Telégrafo, 26 tV.
Uniformes, 47 cp.
Vapores, 255 tp.
Volcán, 72 cc.
Vidrios Pls., 40 tc.
Cons. Grles., 100 tp.

Producción de Andacollo en agosto

9.052.570 gramos oro fino en un valor aproximado de $ 263.373.63.

Cotizaciones de metales

ESTAÑO: Contado, £ 256.5.0; no varió.
A plazo, £ 260.0.0; no varió.
PLATA: Contado, d. 23.50; no varió.

Para tonificar a sus niños débiles, raquíticos faltos de apetito recurra al

YODARSIL

Preparación eficaz y agradable al paladar.
Base: Yodo tánico metars[illegible]

INFORMACIONES COMERCIALES E INDUSTRIALES DEL EXTERIOR

(DE THE UNITED PRESS ASSOCIATIONS Y DE NUESTROS CORRESPONSALES EN EL EXTRANJERO)

BOLSA DE VALORES

NUEVA YORK, 26 (U. P.).— Las acciones abrieron en la Bolsa de Valores con precios sostenidos y movimiento moderadamente activo.

Los bonos abrieron sostenidos y moderadamente activos.

El algodón abrió con bajas para entregas inmediatas y a 16.53 centavos por libras, para entregas en octubre.

La libra esterlina se cotizó a 4.03 3|4.

NUEVA YORK, 26 (U. P.).— La Bolsa de valores a las 14 horas estaba con bajas irregulares y movimiento tranquilo.

NUEVA YORK, 26 (U. P.).— Después de una breve firmeza en la mañana, volvió a manifestarse en la tarde la tendencia a la baja, en la Bolsa de Valores.

Los corredores han tratado de calcular las consecuencias de cualquiera legislación federal de acuerdo con la cual las utilidades de las corporaciones se limitarían al 6 o|o del capital invertido. En algunos casos, se estima que habría una marcada reducción de las entradas, como por ejemplo en el de la Bethlahem Steel, cuyas acciones llegaron a 65 1|2, bajando 1 1|2 punto a su cotización más baja del año. En cambio, la United States Steel, por tener una mayor capitalización, se vería menos afectada y de allí que sus acciones sólo bajaron fracciones de punto. Finalmente hay casos en que la contribución propuesta traería más dinero para la firma, como por ejemplo, la Socony Vacuum, cuyas acciones subieron ligeramente.

El índice Industrial promedio Dow Jones cerró en 125,81; el índice ferroviario cerró en 28.66.

NUEVA YORK, 26.— (U. P.)— Con mercado irregular y de baja terminó la sesión de hoy de la Bolsa de Valores, en que se transaron 490.000 acciones. Los bonos generales cerraron con alzas irregulares y los de Estados Unidos, con alzas. La libra esterlina cerró a 4.0350 dólares. El caucho cerró a 2.50 centavos por libra nominal, al contado. El mercado de granos cerró de baja. Las opciones del algodón, a corto y largo plazo, sufrieron bajas hasta de 1.05 dólares por bala, cerrando con bajas que fluctuaron entre 6 y 19 puntos cotizándose al cierre las entregas para octubre y diciembre respectivamente a 16.41 y 16.63 centavos por libra y, al contado a 17.23 centavos. En el mercado nacional del azúcar las cotizaciones se afirmaron debido a las operaciones de cubertura, cerrando con alzas de 4 a 6 puntos y vendiéndose 40 lotes. En el mercado internacional las cotizaciones a plazo marcaron un nuevo record de altura en 10 años, debido a las informaciones sobre reducción de los suministros cubanos, cerrando finalmente con alzas de 2 a 6 puntos. Se vendieron 591 lotes. Los cueros cerraron a la par con ayer y alzas hasta de 3 puntos. Las entregas para diciembre cerraron a 14.55-59 centavos por libra, comparadas con 14.55 de ayer.

ACCIONES Y BONOS

NUEVA YORK, 26 (U. P.).— Los valores que se mencionan a continuación se cotizaron a los siguientes precios:

Allied Chemical 160; American Can 84; American Foreign Power 0.13|16; American Radiator 5 7|8; American Smelting 41 1|4; American Tel. y Tel. 153 3|4; American Tobacco B 70; American Woolen 7 1|8; Anaconda Copper 26 5|8; Andes Copper no se cotizó; Armour Delaware Pref. no se cotizó; Armour III A 4 5|8; Atlantic Gulf Westindies 33; Atlas Corporation 7 1|8; Bendix Aviation 37 5|8; Bethlehem Steel 65 1|2; Canadian Pacific 4 1|2; Case Threshing Machine 79 1|4; Cerro de Pasco Copper 33 1|8; Chile Copper no se cotizó; Chrysler Motors 58 1|4; Columbia Gas 2 3|4; Consolidated Edison 16 3|4; Continental Can 36 3|8; Continental Steel 17 1|2; Cuban American Sugar 7; Du Pont de Neumours 150 3|4; Eastman Kodak 142 1|2; Electric Power y Light 1 3|4; General Electric 31 3|4; General Food 41 3|8; General Motors 40 1|2; Gillete 3 7|8; Goodyear Rubber 18 5|8; Hudson Motors 3 3|8; International Business Machines 159; International Harvester 53 1|4; International Nickel 28 7|8; International Tel. y Tel. Domestic 2 5|8; International Tel. y Tel. Foreign no se cotizó; Kennecott Copper 34 3|4; Kroger Grocery 28 3|4; Lambert Corporation no se cotizó; Lehmann Corporation 23; Loew 36 5|8; Lone Star Cement 44 1|2; Missouri Kansas Texas Acc. Pref. 2 1|4; Montgomery Ward 33; National Cash Register (A) 13 1|2; National Lead 17 1|8; New York Central 11 3|4; North American Corporation 12 3|8; Otis Elevator 15 1|2; Pacific Gas Electric 25; Pan American Airways 16 1|4; Paramounth Pictures 14 1|4; Patiño Mines 9; Pennsylvania Railroad 22 1|4; Phillips Pet 45; Public Service New Jersey 19 7|8; Radio Corporation 3 3|4; Reo Motors Voting Trust Cert. 1 3|8; Socony Vacuum 9 5|8; Standard Brands 5 5|8; Standard Oil California 23; Standard Oil Indiana 31 5|8; Standard Oil New Jersey 42; Swift and Co 23 3|4; Swift International 23 1|2; Texas Corporation 40 5|8; Texas Gulf Sulphur 37 3|8; Union Carbide 76; Union Pacific 75 3|4; United Aircraft 38; United Fruit 74; United Gas Improvement 6 3|4; United States Leather no se cotizó; United States Smelting no se cotizó; United States Steel 55 1|2; Warner Brother 5 1|8; Warren Bros 0.7|8; Westinghouse Electric 88 1|2; Woolworth 30 3|8; American Gas Electric (Curb) 23 5|8; Brazilian Traction (Curb) 5 7|8; Electric Bond y Share (Curb) 2 1|8; Niagara Hudson Power (Curb) 2 3|8; United Gas (Curb) 0.9|16; Bankers Trust 52 1|4; Chase National Bank 30; First National Bank Boston 43 1|2; National City Bank 26 1|2; Chile Bonds 6 o|o 1960 no se cotizó; Chile Bonds 6 o|o 1961 no se cotizó; Chile Caja 6 o|o 1931 no se cotizó; Chile Caja 6 1|2 1957 no se cotizó; Chile Caja 6 3|4 o|o 1961 no se cotizó; Chile Caja 6 o|o 1960 8 1|8; Perú Bond 6 o|o 1962 no se cotizó; Perú Bond 1961 8 1|8; Perú Bond 7 o|o 1962 8 1|2; Lautaro 4 o|o 1975 33 1|4;

Las ventas totales fueron de 490.000 acciones.

NUEVA YORK, 26.— (U. P.)— Los valores que se mencionan a continuación se cotizaron a los siguientes precios:

Addressograph Multigraph Co., 12 5|8; Allis Chalmers, 29; American Car y Foundry, 27 3|8; Blaw Knox Co., 7 5|8; Brigerport Brass Co., 9; Congoleum Nairn, 17 5|8; Eagle Pitcher Lead Co., 8 3|4; Glidden Company, 16 1|4; Goodrich Company B. F., 18; Hecla Mining, no se cotizó; Hudson Bay Mining y Smelting 20 1|8; Hupp Motor Car Corp., 0 3|8; Inspiration Copper, 10 7|8; National Acme Co., 17 1|4; National Distillers 24 1|2; North American Aviation Inc., 14 3|8; Ohio Oil, 8 5|8; Remington Rand, 9; Republic Steel, 18 1|2; Servel Inc 7; Stone y Wesbter, 6 3|8; Tinker Roller Beaking Co., 45 1|2; Twentieth Century Fox Films, 8 1|2; Underwood Elliot Fisher, 35 1|4; United States Gypsum, 57; United State Rubber, 24 1|2; Weston Electrical Instrument, 31; Westinghouse Air Brake, 20 3|4; Atlantic Coast Line, 24 1|2; Boeing Airplane, 21 3|8; Chesapeake Corp. no se cotizó; Consolidated Aircraft, 43 1|8; Curtis Wrights, 26 1|8; Irving Trust, 11 1|2; Jhon Menville, 69; Martin Glen Aircraft 28; United Airlines, 12 1|2.

CAMBIO DE N. YORK

NUEVA YORK, 26 (U. P.).— Cotizaciones de los cambios de hoy al cierre:

Canadá 0.88.9|16 dólares por dólares: libra esterlina al contado 4.0350 dólares por libra esterlina; Argentina 29.78 centavos por peso (oficial); Argentina 23.65 centavos por peso (no oficial); Brasil 5.15 centavos por milreis; Chile 4 centavos por peso; Perú 1.575 dólares por libra peruana.

CAMBIO EN LONDRES

LONDRES, 26 (U. P.).— Cotizaciones de la libra esterlina en moneda extranjera:

Estados Unidos 4.03 dólares.
Finlandia 195 marcos.
Suiza 17.35 francos.
Suecia 16.90 coronas.
España pesetas preferidas 37.25 vendedor y 40.50 vendedor.
Argentina 17.04.3|8 pesos argentinos.
Portugal 100 escudos.

CAMBIO LIBRE

BUENOS AIRES, 26 (U. P.).— Cotizaciones del cambio libre:

(COMPRADOR)
Dólar 4.17.50; libra esterlina 12.20; cien francos franceses 3.10
(VENDEDOR)
Dólar 4.19.50; libra esterlina 12.40; cien francos franceses 3.30.

BONOS CHILENOS

LONDRES, 26. — (U. P.) — Los bonos chilenos del siete un medio por ciento de emisión de 1922, se cotizaron a razón de 20 y los del seis por ciento de emisión de 1926, se cotizaron a razón de 20.

PLATA EN BARRAS

LONDRES, 26 (U. P.).— La plata en barras se cotizó en este mercado a los siguientes precios:

Al contado 23 1|2; a dos meses 23 1|2 peniques por onza.

LAUTARO NITRATE

LONDRES, 26. — (U. P.) — Las acciones ordinarias letra (A) de la Lautaro Nitrate y Co., se cotizaron a razón de 5 chelines y 3 peniques.

DEBENTURES

LONDRES, 26. — (U. P.) — Al cierre de los debentures del 5 o|o de la Corporación de Salitre y Yodo, se cotizaron a razón de 72 1|2.

ANGLO CHILEANS NITRATE

NUEVA YORK, 26.— (U. P.)— Los bonos de la Anglo Chileans Nitrate y Co., del 4 1|2 por ciento de emisión de 1967, se cotizaron a razón de 34 1|4 dólares.

METALES

NUEVA YORK, 26.— (U. P.)— Al cierre de las operaciones en el mercado de los metales los precios quedaron como sigue en centavos por libra:

Estaño: septiembre, 51.00; tungsteno 2.50; Bismuto, 1.25; cinc, 7.64; plomo, 5.85; cobre por toneladas (blud connecticut valley). Interior, firme y su precio final fué de 12. Exterior, también firme y su cotización final fué de 11. Plata, 34.75 (centavos por onza).

LONDRES, 26. — (U. P.) — Cotizaciones de los metales:

Mercurio la botella (al contado), £ 48 1|4. Tungsteno la unidad (al contado), 50 chelines. Bismuto, las 560 libras, 1.25 dólares.

NUEVA YORK, 26 (U. P.).— Al cierre de las operaciones en el mercado de los metales los precios quedaron como sigue en centavos por libra:

Antimonio en barras 99 o|o a 14
Bismuto en barras 99 o|o a 1.25
Plata norteamericana 99 o|o a 34.75 centavos por onza.

LONDRES, 26 (U. P.).— He aquí las únicas operaciones en el mercado de los metales:

Estaño: Al contado se cotizó de 256 a 256 1|4; Tres meses, 259 3|4 a 260; cerrando 260. Se vendieron 25 toneladas.

ANTIMONIO

LONDRES, 26. — (U. P.) — Cotizaciones del antimonio británico y extranjero en toneladas fueron las siguientes:

Antimonio británico, entrega en bodega al contado £ 110 1|2. Antimonio extranjero entrega en bodega al contado, £ 94 (nominal).

CEREALES

CHICAGO, 26. — (U. P.) — Cotizaciones de los cereales en dólares por bushel:

Trigo: diciembre, 1.21 3|4; mayo, 1.26; maíz: diciembre, 0.91 1|2; mayo, 0.87 1|8; avena: diciembre, 0.52 7|8; mayo 0.55 1|8.

WINIPEG, (Canadá), 26. — (U. P.) — Cotizaciones de los cereales en dólares por bushel:

Trigo: septiembre, 0.72 7|8; octubre, 0.74 1|8; avena: septiembre, 0.48 7|8; octubre, 0.46 3|4.

BUENOS AIRES, 26.— (U. P.)— Cotizaciones de los cereales en nacionales al cierre de este mercado.

Trigo, 6.92 1|2; avena, 4.60; cebada, no se cotizó; maíz nuevo, no se cotizó; no se cotizó; harina (tipo uno cero los 70 kilogramos), 10.35; trigo (para entrega en octubre se cotizó a) 6.83.

AZUCAR

NUEVA YORK, 26.— (U. P.)— Al cierre de las operaciones en el mercado del azúcar en bruto, se registraron los siguientes precios en centavos por libra, para entrega en las fechas que se indican:

Noviembre, 2.70; enero (1942) 2.88; marzo (1942) 2.85

NUEVA YORK, 26 (U. P.).— Al abrir el mercado del azúcar en bruto se registraron los siguientes precios en centavos por libra para entrega en las fechas que se indican:

Noviembre no se cotizó; enero (1942) 2.80; marzo (1942) 2.81

LINAZA

DULUTH, 26. — (U. P.) — La linaza se cotizó en este mercado para entrega en diciembre a razón de 2.02 1|4 dólares por bushel.

WINIPEG, (Canadá), 26. — (U. P.) La linaza se cotizó en este mercado para entrega en octubre a razón de 1.58 dólares por bushel

CAUCHO

NUEVA YORK, 26 (U. P.).— Al cierre de las operaciones en el mercado del caucho en bruto se registraron los siguientes precios en centavos por libra:

Caucho 22.3|4.
Latex Creppe, fino para entrega inmediata 24.1|8.
Latex Creppe, grueso 24 1|8.
Up River, fino para entrega en lugar de la producción 30.
Up River, fino para entrega inmediata 30.

CUEROS

NUEVA YORK, 26 (U. P.).— Al cierre de las operaciones en el mercado de los cueros de frigoríficos se registraron los siguientes precios en centavos por libra para entrega en las fechas que se indican:

Diciembre 14.55; marzo (1942) 14.60; junio (1942) 14.63; septiembre (1942) 14.63; al contado 12 1|8 nominal.

ALGODON

NUEVA YORK, 26.— (U. P.)— Los precios fijados para el algodón al cierre de este mercado fueron los siguientes, en centavos por libra, para entrega en las fechas que se indican:

Al contado, 17.23; octubre 16.41; diciembre, 16.63; enero (1942), 16.69; marzo (1942) 16.84; mayo (1942), 16.96.

NUEVA YORK, 26 (U. P.).— Al abrir el mercado del algodón se registraron los siguientes precios en centavos por libra para entrega en las fechas que se indican:

Octubre 16.53; diciembre 16.76; enero (1942) 16.80; marzo (1942) 16.84; mayo (1942) 16.96.

NUEVA YORK, 26 (U. P.).— A las 11 horas en el mercado del algodón se registraron los siguientes precios en centavos por libra para entrega en las fechas que se indican:

Al contado 17.39; octubre 16 56; diciembre 16.80; enero (1942) 16.86; marzo (1942) 17; mayo (1942) 17.15.

NUEVA ORLEANS 26 (U. P.).— Al cierre de las operaciones en el mercado del algodón se registraron los siguientes precios en centavos por libra para entrega en las fechas que se indican:

Septiembre 16.46; noviembre 16.64.

FERIA SANTA ROSA

Transacciones efectuadas en nuestro remate de ayer 26 de septiembre de 1941.

OVEJUNOS

40 lechones, a $ 146, Leyda, R. C. M.
110 lechones, a $ 146, Rayado, J. S. V.
100 lechones, a $ 137.50, Rayado, J. S. V.
33 corderos, a $ 131, Leyda, R. C. M.
65 lechones, a $ 129 Leyda, V. C. M.
50 lechones, a $ 123, Melipilla, J. Vte. I.
20 lechones, a $ 122, Leyda, W. H.
32 lechones, a $ 125, Colina, R. G.
100 lechones, a $ 115, Leyda, W. H.
106 lechones, a $ 110, Leyda, A. Y.
80 lechones, a $ 108.50, Alhué, F. de T.
60 lechones, a $ 107, Leyda, W. H.
69 lechones, a $ 106.50, Los Vilos, H. M.
55 capones, a $ 104, Leyda, V. C. B
55 capones, a $ 104 Leyda, V. C. B
90 lechones, a $ 101, Melipilla, F. C.
100 lechones, a $ 95, Melipilla, C. R.
70 lechones, a $ 95, Melipilla, E. N.
120 lechones, a $ 92.50, Melipilla, J. B. H.
107 lechones, a $ 92, Casablanca, F. R. H.
100 lechones, a $ 85, Corneche, A. M. B.
100 lechones, a $ 86, La Manga, Cía. I. Mte. A.
100 lechones, a $ 85, Corneche, Cía. I. Mte. A.
30 lechones, a $ 80, Melipilla, P. N.
30 lechones, a $ 80, Melipilla, F. C.
100 lechones, a $ 77 Melipilla, A. C. L.
109 borregas, a $ 76.50, Bucalemu, G. J.
106 lechones, a $ 74, Melipilla, M. N.
50 lechones, a $ 71, Casablanca, A. C.
50 lechones, a $ 61, Lampa, J. C.
100 corderos, a $ 51.50 Marchigue, D. B. M.
40 corderos, a $ 41.50, Marchigue, D. B. M.
50 corderos, a $ 32, Marchigue, D. B. M.
27 ovejas, a $ 70, Casablanca, F. F. L.

NOTA: Esta lista comprende las transacciones efectivas realizadas; por lo tanto, no incluye las operaciones defendidas por sus dueños.

SITUACION DEL MERCADO

Con bastante ganado se han efectuado los remates de esta semana. El precio, por lo tanto, tuvo un descenso. Ayer viernes vendimos lechones gordos de 32 kilos procedentes de Leyda a $ 146, de Rayado a $ 137.50.

MUNICIPALIDAD DE LAS CONDES

Secc. 2.a—N.o 156.

Las Condes, 26 de Septiembre de 1941.

El señor Alcalde ha decretado con esta fecha, lo que sigue:

De acuerdo con lo dispuesto en el artículo 70, y N.o 4 del artículo 118 de la Ley de Organización y Atribuciones de las Municipalidades,

Decreto:

1.o Convócase a la I. Corporación a sesión extraordinaria, para el día Martes 30 del actual, de 9.30 a 12 horas.

2.o Fíjase la siguiente tabla:

a) Resolver el financiamiento y forma de pago del edificio municipal en construcción;

b) Destinar los diez mil pesos de saldo del producto del remate de las cañerías de agua potable al financiamiento del mismo edificio.

3.o Cítese personalmente a cada uno de los señores regidores en ejercicio.

4.o Publíquese, por una sola vez, el texto íntegro del presente decreto, en el diario "La Nación", de Santiago.

Anótese, comuníquese y archívese.—A. QUIROZ P.— Jaime Guzmán P.

EQUIPAJES Y ENCOMIENDAS DESPACHADOS CONTRA REEMBOLSO POR FERROCARRIL Y QUE HAN SIDO DEVUELTOS

DESTINO	REMITENTE	CONSIGNATARIO
A ALAMEDA		
Los Angeles	Librería Minerva	J. Anabalón
Osorno	Soc. Química Nac. "Elsuga"	C. Blein
Osorno	A. Guglielmetti y Cía Ltda.	C. Laiez
Osorno	Siemens Schukert y Cía. Ltda.	E. Lansen
Valdivia	Casa Hombo	M. Pincheira
Valdivia	Eugenio Peine	L. de Bórquez
Cauquenes	Julio Hamel y Cía. Ltda.	V. Cerda
Parral	Besa y Cía. S. A.	J. Aravena
Illapel	Ernesto Jacusiel	D. Peña
El Palqui	Casa García	M. Martín
A MAPOCHO		
Viña del Mar	Guillermo Fanful	C. Bomberos
Ligua	Eduardo Hortal	N. N'
San Felipe (2)	Martín Petersen	P' Goldonez
Illapel (3)	Jacobo Borizon	A. Pizarro
Illapel	Zacur Hnos.	M. González
Illapel	Takayasu Hombo	V. Valencia
Illapel (2)	Gath y Chaves Ltd.	M. Duplaquet
Illapel	Morrinson y Liveingston	N. N.
Illapel (2)	Isaac Ustilovsky	C. Vega
Salamanca	Jacobo Borizon	P. Saavedra
Salamanca	The University Society Inc.	E. Briones
Esperanza	Puga Hnos.	J. Godoy
Temuco	López y Cía. Ltda.	J. Acevedo
Villarrica	Sami Sarquis	J. Traviesa
Puerto	Kurt Fischer	N. N.
Puerto	Hasbun Hnos.	León Hnos.

DIFERENCIAS DE PRECIOS CON RELACION A LOS DEL DIA ANTERIOR

De 28 títulos, subieron 16 y bajaron 12

SUBIERON

BONOS:
Debentures 56 1|2 a 57.
MINERAS:
Amigos 1 1|4 a 1 1|2
Alhué de 8 1|4 a 8 3|4.
Chañaral 10 3|4 a 11 1|4.
Disputadas de 62 3|4 a 64 1|2.
Lota de 49 a 50 1|2.
Patiño de 312 a 315.
Schwager de 114 a 116.
Tocopilla de 81 a 82.
GANADERAS:
Lag. Blanca de 72 3|4 a 73.
INDUSTRIALES:
Alcoholes de 20 a 20 1|2.
Ast. Habas de 161 a 163.
Cristales de 55 a 60.
Electric Ind. de 47 3|4 a 48
P. de Lobos de 74 a 75.
Vidrios Pls. de 39 1|2 a 40.

BAJARON

BONOS:
Caja 6 3|4 de 70 a 69 3|4.
Bonos Electric de 63 a 62.
MINERAS:
Punitaqui de 70 3|4 a 69.
INDUSTRIALES:
Carrascal de 20 1|2 a 20.
Co. Industrial de 119 a 118.
Copec de 26 1|4 a 26 1|8.
Elec. Met. de 32 a 31 1|2.
Loza Penco de 38 1|2 a 38.
Mecánica de 101 a 100.
Papeles y C. de 44 a 43 3|4.
Pizarreño de 58 a 56 1|2.
Vapores de 258 a 255.

INFORMACIONES DE INTERES SOBRE SOCIEDADES ANONIMAS

Títulos, cierre, registros, dividendos y citaciones

Electr. Industrial, Set. 16 a Set. 26 Neto $ 1 Set 26 en Banco de Chile.

Maestranza Chile, Set. 22 a Set 30 Neto $ 1.29 Set. 29 en Banco Español.

Tejidos El Salto Set. 15 a Set 30 Neto $ 0.86 Set. 30 en sus oficinas.

Patiño Mines Set. 18 a Set. 30 Neto $ 6.30 Set. 30 en Banco Londres.

Paños Bellavista Set. 23 a Oc. 1.o Neto $ 5 Oct. 1.o en Banco de Chile.

Chilena de Fósforos Set. 20 a Set. 27 J. Ord. Set .27 en sus oficinas.

Cinzano J. Ord. Set. 27 en sus oficinas.

Gas de Valparaíso Set 24 a Set. 29 J. Ext. Set 29 (Aumento Capital).

Carahue Set 22 a Set. 30 J Ord. Set. 30 en sus oficinas.

Tierra del Fuego Set. 15 a Set. 30 Ord. y Ext. Set 30 en sus oficinas.

Viña Concha y Toro Set. 25 a Set. 30 Ord. y Ext. Set. 30 (Aumento Capital).

Transportes Unidos Set. 21 a Set. 30 J. Ext. Set. 30 (Reajuste Capital).

Tejidos El Salto Set. 3 a Set. 8 J. Ext. Set. 8 en sus oficinas.

Paños Bellavista Emisión de 100.000 accs. de $ 50 (1 x 5) entre los inscritos al 23 de septiembre; plazo suscripción y pago entre el 1.o y 31 de octubre.

Tattersall Set. 29 a Set. … Por Emisión de … (1 x 2) a $ 100 entre los inscritos … de septiembre y con plazo … octubre 15 para pagar la … ra cuota de $ 25.

MATADERO MUNICIPAL

ENCIERRA DE AYER

Ganado mayor

Bueyes ..
Novillos ..
Vacas ..
Vivos ..
Vara ..

TOTAL ..

Ganado menor

Terneros ..
Corderos ..
Cerdos ..
Cabros ..
Caballos ..

TOTAL ..

PRECIOS DE LAS CARNES KILO

Buey 1.a clase	$ 5.00
Id. de 2.a	4.60
Id. de 3.a	4.20
Novillo 1.a clase	5.00
Id. de 2.a	4.60
Id. de 3.a	4.20
Vaca 1.a clase	5.00
Id. de 2.a	4.60
Id. de 3.a	4.20
Ternero 1.a clase	4.40
Id. de 2.a	4.00
Cordero 1.a clase	4.40
Id. de 2.a	4.00
Id. de 3.a	3.60
Cordero lechón	5.80
Oveja 1.a clase	3.80
Id. de 2.a	3.40
Id. de 3.a	3.00
Cerdo 1.a clase	5.40
Id. de 2.a	5.00
Id. de 3.a	4.60
Grasa en rama	3.00
Sebo de ovejuno	1.80
Cordero Magallanes	

PRECIOS DE LOS CUEROS

Machos may. de 36 kilos a
Machos men. de 36 kilos a
Cuero vaca may. de 27 ks. a
Cuero vaca men. de 27 ks. a
Cuero de cordero de 108 a docena
Cuero de cordero lechón de a $ 18 c|u.

KALEIDOSCOPIO

FIGURAS CELEBRES Y HECHOS FAMOSOS POR WALT. MILLAR

DOÑA JAVIERA CARRERA - (3

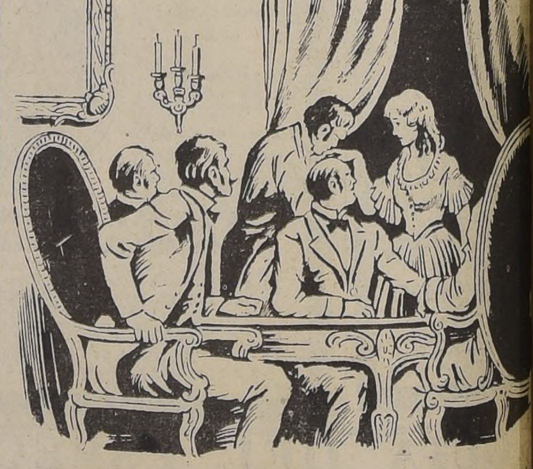

En medio de un círculo de hombres escogidos que frecuentaban los salones suntuosos de su madre, muchos de los cuales habían viajado por Europa, educóse doña Javiera con gran recogimiento, hasta que cumplió su edad núbil. Era la joven, bella y recatada, opulenta y talentosa, que llenaba de admiración a cuántos la conocían por vez primera. Enamoróse de tantos atractivos, el joven don Manuel de la Lastra, apuesto mozo, hijo de un rico comerciante. El distinguido general patriota, don Francisco de la Lastra, que fué Director interino de Chile, era su hermano. Pidió el joven Lastra la mano de la más codiciada beldad santiaguina que entonces contaba quince abriles, pero ella, fuése por timidez o por coquetería, habló de meterse a un convento y hacerse monja, más el infantil artificio fracasó.

TARZAN (300) RESISTENCIA DE TARCELA Por Edgar Rice Burroughs